時事新報

中華民國六年二月十日(即陰曆丁巳年正月十九日)星期六第三千二百七十六號共三張售大洋三分

館設上海英租界望平街一百六十二號門牌 電報簡碼六六九〇 電話號碼一七八六

本館告白刊例

長行三行起碼第一日每行大洋四角第二日至第七日每行大洋二角五分第八日以後每行大洋二角新聞中縫教育界加半封面加倍兩行起碼

短行五十字起碼第一日每字大洋五厘第二日至第七日每字大洋四厘第八日以後每字大洋二厘五毫多則以十字遞加

本報特懸重金再徵上海黑幕短篇答案通告

本報自懸賞金徵求黑幕答案以來承諸君子紛紛投稿佳作如林節經擇尤披露茲以時值舊歷新年黑幕問題中之賭徒拆白黨兩類妖魔又復乘時潛出設局害人本報嫉惡如仇爰特更懸重金專徵賭徒拆白黨兩種短篇答案揭曉之後即與現登各答案彙收並載務使若輩黑幕盡揭永無立足之地而後已熱心君子盡興乎來再者此黑幕係特別性質不在前次徵答範圍以內其前次徵答各問題已改爲長期收稿長短篇一律歡迎一切仍遵向章辦理(問題及簡章均見前報)下列簡例乃專爲此次特別徵答一舉而設也(一)答案內容賭徒拆白黨兩門各三條每條三百字爲度以六條爲一卷文貴簡明事取新奇凡已見他稿者不錄(二)投遞答案寄本報編輯部本月二十號截止收寄(三)揭曉發賞三月一號揭曉賞金隨發(四)賞金等次第一名三十元第二名十五元第三名十元第四名六元第五名四元第六至第十名各二元第十一至第十五名各一元均現金

公民雜誌第二期出版

○財政意見書○司法制度芻議○論西北急宜設棉業廠○論聯邦可否行於中國○今憲政與選舉○立憲政治與政黨政治○今後敎育大方針○我國礦業前途之障礙○歐戰中中立國對外貿易之趨勢

定報價目 全年十二册三元 半年六册一元六角 每月一册三角 外埠每册郵費三分 外國八分

上海威海衛路瑞興里 公民雜誌社啟

本埠中華書局 分售羣益書局 各大書局

浙江興業銀行開辦儲蓄存欵廣告

本銀行自今年爲始於原有各種存款外增收特種存款兩種名目辦法列下(一)儲蓄存款每戶自一元起每月不得過二百元隨時可以支取(二)囑託存欵內分四類(甲)修學預備儲金(乙)學資儲金(丙)婚嫁預備儲金(丁)養老儲金整存零取或零存整取均極便利此項詳細章程請向上海本行杭州漢口天津北京各支行取閱可也

中西醫學報

本報學說最新銷數最廣定價最廉開辦已歷七年前六年之報早已售完今爲推廣新醫學普及衛生智識起見又重印五千份每年十二册實價九角六分郵費在內不折不扣欲定閱第七年之醫學報者其價亦同 上海靜安寺路三十九號丁福保謹啓

肺癆病專書

丁福保著○肺癆病學一夕談三角○癆蟲戰爭記四角○肺病救護法六角○新撰虛癆講義七角○肺癆病預防法五角○外省買書者書款可從郵局匯寄○郵票亦可買書○各省患肺病之人如欲函詢治法及衛生法者乞先索敝處所印之患肺病者之通信問病治療規則按問作答可也來函宜附郵票三分爲寄回件之用空函不復○上海靜安寺路三十九號丁福保謹啓

澄衷中學及高等小學定陰歷正月二十五日上午招生

試驗細則詳登時報 虹口塘山路

緝兇賞格

孝先生卧王氏胞弟彥先僑寓上海公共租界南成都路寶裕坊二百三十六號慘於舊歷正月初七日夜突被惡僕汪廣福等殺害並劫去鈔票現洋皮衣等件現因兇犯逃匿一案未破獲除請官廳追緝外如有確知兇犯匿處至新聞巡捕房或敝寓報信因而全案破獲者特備賞格銀一千元以爲酬報儲款以待決不食言 孝先泣啓 現寓愛而近路十八號

計開 兇犯汪廣福年約四十餘歲安徽桐城人身長面黴黑無鬚無辮攜有一孩稱爲己子年約十二三歲有小辮子幫兇未知姓名之又約一二人

漢冶萍公司股東公鑒

本公司民國四年即舊歷乙卯第八屆帳略業經編著刊布所有是屆股息遵照上年十月三十一日股東大會議決發給四厘現息四厘息股定於陰歷正月十五日起在上海四川路本公司會計所分別發給即請各持息單到所接洽爲盼 董事會啓

商務印書館新歲廉價部

敝館陳列物品中文書籍歐美原版書籍以及碑帖習字帖并各種彩色圖畫無一不備凡各學校圖書館通俗教育館家庭教育普通贈送均甚相宜。爲期甚短。請早臨選購

價值 自銅元一枚起至數十元止。比照原價多者便宜十分之九。少亦便宜十分之七

種類繁多 逐日增換

外埠函購 恕不照寄

商務印書館 新歲廉價部

銅元一枚可買好書一册 銅元五枚可買新圖一封

敬告旅滬諸君 勿失此好機會

敝部陳列品物凡各學校圖書館通俗教育館家庭教育普通贈送均甚相宜爲期甚短諸君如欲爲各機關添置教育品請早臨選購

◀各種彩色圖類▶ 動物 礦物 植物 救急法 實業 地圖 歷史

◀各種單色圖類▶ 風景 人物 戰爭 明信片

◀各種書籍類▶ 中文 西文 和文 碑帖 習字簿

◀種類繁多逐日增換▶

商務印書館 精印新式名片

每屆新年、各界需用名片甚多、本館精選字模、添用技手、加緊趕印、以副惠顧諸君之盛意、

大中小號 金邊 紅面 各式俱全

單面 雙面 銅鋅版

午前交到當日取件 背面有英文者隔日取件 限七日取件

洋文楷書、均可承印、惟楷書須製鋅版或雕刻銅版、永遠可用鋅版每件八角 照相銅版每件一元 名片四十餘種每百自一元四角至二角五分、

商務印書館 新書出版

郭秉文著 ◉ 一册七角

中國教育制度沿革史

我國自采行新教育法後事事動稱西洋而忘卻本國故教育問題愈解愈煩改革進步鮮有期望推厥原因皆由未就我國教育沿革歷史一加深考之故是書上溯唐虞下逮民國元元本本敘述綦詳共分八編第一述上古教育之起原第二述上古教育制度及其退化第三述漢以後各代教育第四述新舊教育之過渡第五述新教育之設立第六述民國以來之教育改革第七述國民教育之重要問題第八述撮要與結論末復有教育部最近新布各省學務統計及學校數比較學生數比較各表洵爲今日研究本國教育第一之名著

◉端艇游泳術 洋裝一册四角五分

處今日之時代、莫不以提倡軍國民教育爲要務、端艇游泳、實與此種教育、有密切之關係。是書於端艇游泳之兩種技術、經各國專家多年之實驗、體列詳備。凡海陸軍人、水產商船、及男女普通各學校、與夫偵探家、旅行家、漁業家、航業家、咸取資焉。常人得此、於健身保生之道、大有裨益。文辭簡明、極易領會。

◉王可莊書千字文 一册二角

梁周興嗣千字文、自來書家都寫之、以無複字也。本館最近印有張季直先生書千字文一册、茲又覓得閩縣王可莊先生書千字文墨蹟、筆法秀美遒勁、作爲習字範本、更屬相宜、爰亟印行、以餉學者。

徵求蔡公松坡遺著及其他與蔡公全集有關係之文字啓

蔡公松坡功在社稷不幸早世未竟厥施有氣所悲遐邇無間同人發起設立松坡圖書館於上海建祠鑄像所遺書物可爲紀念者無不徵集保存用資觀感至其遺著尤爲蔡公一生精神所寄亟應廣爲蒐採褒集成書庶幾公之精英永在霄壤凡蔡公生平服務之地所有公牘文字以及與私人往還之書札或爲私人著述所作序跋或在各處學堂及軍中講演之紀載均望迅賜鈔錄郵寄本處其他如對於蔡公之遺聞軼事有所記述以及此次哀輓之詞無論爲聯爲文爲詩亦望錄寄俾附入全集以示表彰之意而永哀悼之思同人等不勝感激企禱之至

上海新閘路三十號松坡圖書館籌辦處啓

松坡圖書館籌辦處通告

本籌辦處暫設新閘路三十號各處函件請逕寄該處爲荷

教育部審定 中華書局發行 新制單級教科書

本局單級教科書經教育部完全審定優點有三

(一)能減四學年爲二組

(二)國文教授書將兩級合編一處不啻併爲一級

(三)算術教授書左半頁分列教材右半頁列教授法極便

新制單級修身教科書 六册 每册折售六分 教授書 三册 每册折售二角

新制單級國文教科書 十二册 每册折售四分 教授書 九册 每册折售二角

新制單級算術教科書 十二册 每册折售四分 教授書 九册 每册折售三角

(丁8)

中華女子教科書

教育部審定 中華書局發行

本書爲范源廉 沈頤 李步青 顧樹森 諸人選章編纂其優點有四

(一)選材務與女生相合

(二)注意女子將來之生計

(三)注重女子持家處世之道

(四)各科教材聯絡一氣

教育部批曰旨趣正大指點親切選取教材尤與女生相合

國民學校用

中華女子修身 八册 每册五分

中華女子國文 八册 每册八分

中華女子算術 八册 每册八分

高等小學用

中華女子修身 三册 每册一角

中華女子國文 六册 每册一角

中華女子算術 三册 每册一角半

中華女子家事 二册 每册一角

丁(9)

售書目

警世小說貞夫慘劇 每册定價四角

[illegible]詞文鈔 每部定價一元五角

實業雜誌 每期定價二角五分

苦情小說有夫之婦 每部定價五角

條約大全 一册定價五角

判牘彙編(刑事) 每部定價一元八角

判約彙編(民事) 每部定價一元二角

國體紀念象棋新局 每部定價九角六分

論說

美德決裂後中國外交方針

夫外交方針。有所謂第一第二第三步之說。當其着手於第一步也。則第二第三步當先決定。譬之德之禁止中立船出入英法禁止區域。是一步也。禁止而不從。竟決裂而宣戰。是第二第三步也。美而反對之。是第一步也。反對而後。或斷絕國交或竟宣戰。是第二第三步也。聞吾政府已有提出抗議於德之說。抗議而後。其止於抗議乎。其與中立國爲進退乎。其進一步而加入戰團乎。吾欲論吾國外交之第二第三步。乃并德美兩方之第二第三步而同時並論之。

甲 德國

第一步

謂德當致潛航艇無限使用之通牒於中立國時。絕不料及美之態度如是決絕者。此決不然者也。於何證之。證之於二月三日柏林官電。是電云。

近兩三日帝國議會委員中。已將潛航艇戰爭之無限使用之通告。詳細研究。首相及關係各部就問題之各方面。各有演說。各黨首領亦然。而通告以後。美國輿論生何種影響。美德關係生何種變遷。尤爲討論中之主要題目云云。

如是。遠在西方之美國。與德接壤之荷瑞丹等國。其和戰之態度若何。其戰鬬力若何。應早預計及之矣。

第二第三步

美荷瑞丹等國中。萬一而出於戰爭。則其勝負之數若何。荷蘭瑞士境上。據外電所傳。德人早已集中重兵。彼誠抗命者。德必以待比利時羅馬尼之法待之。此又德之普通戰略也。若夫德首相關於美國戰鬬地位之評論尤爲顯著矣。六日瑞典京城電。中央黨與國民自由黨領袖。於一月三十一日開會。德首相蒞會演說。謂德國海軍部估計世界之噸位。已減至至少之數。德國如行無限制潛艇戰爭而得利。則協約國難以久戰。但德國必於美國實力與戰之前而收功。縱不能迫令英國媾和。而美國加入戰團。亦不足畏。蓋美國如派陸軍至歐。難免不礙及協約國軍民糧食之運送也。所畏者美國軍艦助攻德國潛艇耳。其結語謂今日之戰局。非施行慘酷之潛艇戰爭。則惟有待亡而已。德相言外之意曰。美之陸軍。不足畏者也。彼而誠派陸軍者。則運送糧食之船隻。轉而運送陸軍。其爲損益於德國一也。美之海軍雖雄。然英之鐵甲不敢深入北海。則有與無等耳。而其打開後壁之說曰。吾而不能迫英媾和。美雖加入。亦不足畏。蓋等是屈辱也。屈辱於英與屈辱於全世界。又何擇者。如是。德之所以毅然爲此宣告者。可以見矣。德之對待各中立國之戰略如是。彼以戰爲惟一能事乎。抑尚有其他方法乎。曰武力上之預備雖如是。而凡可以免於德美之戰者。彼未嘗不百計以求之。而其計如下。

一·取第一次通告中五條規定而擴張之。

二·不撤銷通告而實際上不擊沈美國船隻。

三·與美續商潛航艇封鎖法典。(Blockade submarine warfare code)

此非吾推測之詞也。二月七日德國半官報渴恩日報之駐美訪員。受前駐美德大使培恩斯德夫之意。有無線電信致德。而爲英海軍部所截者。其文曰。

美總統之態度。非欲與德戰也。德之所不可不知者。則有數事。不可毀壞美國船隻一也。不可干涉無害之美國商業二也。中立船之毀壞。應以攔戰時禁止品者爲限三也。敵船之毀壞者。應以船與貨爲限。而置船客水手於安全之地四也。

德國應爲中立國解釋誤解。謂德之目的。只在封鎖。非行使無限制之潛航艇戰爭。

德美兩國應合設一委員會。商量一部潛航艇戰爭法典。

潛航艇戰爭之必行。証之德首相惟有待亡之語。昭然若揭。而今後能如培恩斯德夫之意。求得一調和利害之法乎。此正兩國當局所苦心焦思者。如其無也。惟有戰而已矣。如其有也。不獨德美戰爭可免。而其他中立國與德國之衝突。均歸消滅。其然乎其不然乎。今日思登國際舞台者。不可不深思而熟察之也。(未完)

命令

二月八日大總統令 王良鄭桓楊耀嵐王裕光均授爲陸軍步兵上校陳席珍授爲陸軍炮兵上校此令

陸軍總長段祺瑞呈請將馬海龍劉玉亭均授爲陸軍步兵中校並加上校銜尙全海呂子人均授爲陸軍步兵中校姜治新姜寶卿蔣瀛洲宋鴻賓呂秀亭趙揮塵慈德政李天鑑修景林均授爲陸軍步兵少校馬洪富葛連陞均授爲陸軍騎兵少校高翼臣趙佩殿陪自孚均授爲陸軍炮兵少校應照准此令

陸軍總長段祺瑞呈請授易兆鴻譚家駿曹炳奎丁汝晟戴景星爲陸軍步兵中校陳煥賓馬興邦爲陸軍騎兵中校吳敬蘇趙國源爲陸軍炮兵中校吳爾信爲陸軍工兵中校葛禧爲陸軍輜重兵中校熊斌王起徐繼焜爲陸軍步兵少校覃祖淮爲陸軍砲兵少校應照准此令

陸軍總長段祺瑞呈准浙江督軍楊善德電稱本署軍需課課長林競雄呈請辭職林競雄准免本職此令

陸軍總長段祺瑞呈請任命易斌雲爲浙江督軍公署軍需課課長應照准此令

陸軍總長段祺瑞呈准參謀本部咨請授李向榮黃耀秋爲陸軍二等測量正周俊晏才沛爲陸軍三等測量正邱俗王濬淸加陸軍三等測量正銜應照准此令

陸軍總長段祺瑞呈准署吉林省長郭宗熙咨請以塔全扣補正藍旗驍騎校應照准此令

兼署內務總長范源濂呈准察哈爾都統田中玉咨稱署涼城縣知事王丙彝政務廢弛[illegible]區察看應請免去署職等語王丙彝著即免職此令

兼署內務總長范源濂呈准察哈爾都統田中玉呈請任命陶樹珍試署涼城縣知事應照准此令

舒鴻貽晉給二等嘉禾章此令

賀方梅給予四等嘉禾章此令

司法總長張耀曾呈黑龍江省嫩江縣監犯梁來德因案判處三等有期徒刑四年此次在外工作張鳳山等強迫脫逃該犯畏罪守法脫回自首洵能悔過自新請予特赦等語本大總統依照約法第四十條特赦梁來德所判徒刑免其執行此令

北京專電

●連日閣議國務員中對德方策聞有三種第一說加入協約國方面參預戰爭第二說與美國一致行動保持第三者地位第三說先以書面警告再定進行方針聞所決定者似在二三兩說之間(九日下午六時發十一時到)

●時局問題昨(八號)晨國務會議下午公府續開大會議今日再會一次當有所發表(九日下午一時發六時到)

●美國人方面消息美國此次與德決裂仍係單獨進行不與協約國一致爲保留其第三者地位便將來勸和起見故欲就中立國方面羅致若干國自成一團(九日下午六時發十一時到)

●梁任公應政府請於昨晚八時到京在總理處籌議時局夜深方散暫寓北京飯店(九日下午一時發六時到)

●本日閣議決定發通牒向德國抗議如不從卽與美國取同一行動卽晚外部已將通牒發出措詞頗厲並要求德國答覆明日總理赴國會報告(九日下午九時發十一時到)

●美使昨又謁總理勸我與美國取同一態度顧問福開森亦面呈說貼總理始終未肯表示意見(九日下午一時發六時到)

●德公使有部署行裝預備歸國之說(九日下午六時發十一時到)

●伍總長因病連日未與會議每次由次長劉式訓陳述意見(九日下午一時發六時到)

●任公昨晚在段邸密譚更深方散今早入府晉謁午後赴院値閣議未散卽在會議席上與閣員晤譚(九日下午六時發十一時到)

●外交界消息英政府以東方交涉重要難易生手已令朱爾典公使回任(九日下午一時發六時到)

●外傳中國決加入戰團尙無十分根據(九日下午一時發六時到)

●政府對於華工出洋危險似甚注意擬警告德政府但未定實行(九日下午一時發六時到)

●本日國務會議常會改爲特別會仍議外交事件(九日下午六時發十一時到)

●據交通銀行中人云此次日本借欵因有他需不能作滬行開兌之用益友派議員已提出取消交行代理特別國庫議案(九日下午一時發六時到)

●張勳又聯多省督軍通電維持國教而外教方面則因信教自由條將刪發生誤會由希臘教主致函大總統質問天主教主亦函請訂期會見(九日下午一時發六時到)

●財部召集之財政會議准三月一日開會會所擇定鐵路協會(九日下午一時發六時到)

●司法官考試因部主分權歸部辦院主統一歸院辦爭議未決(九日下午一時發六時到)

譯電

●中政府至今尙未答覆美國邀請步其後塵與德國斷絕外交之通牒　目下中國之態度如何·幾爲北京惟一論點·凡曾受歐美教育之華人·皆主張與德斷絕關係·而操縱政府之舊派人物·則尙未有表示云　聞現內閣中分爲兩派·甲派主張卽日與德斷絕外交·如陳錦濤伍廷芳谷鍾秀等·皆屬之·乙派主張靜待發展·段祺瑞程壁光范源濂等皆屬之。大概中國於決定方針之先·將通牒德國·抗議殘忍之潛艇戰爭·勸令收回成命·而參加和平會議·戰後修改條約·以及財政問題·如取消應付德國之庚子賠欵等·是皆於中政府之最後決議·大有關係者也·(路透社八日北京電)

●昨日參議院開會·某議員動議·請段總理伍總長出席·報告政府對於德美斷絕邦交之態度·未能通過·(德文報九日北京電)

●昨日之憲法會議·仍專一討論國教問題·李文治係贊成孔教者·當爲極冗長之演說·其歷時之久·爲國會開會以來所未有·而聲浪甚微·

苦情小說 有夫之婦
千古情史 有女無婦 義反關睢 同嗟失偶 神合形離 監史左者 惟此傑作 空前絕後
全書百七十餘張每張 前文後圖各占半幅 行楷 則時裝仕女 西廂曲文爲題

白濁新藥
白濁一名淋病男女皆有之通常淋病有急性慢性二種淋病其勢輕性淋病其勢重此藥無論男女急性慢性各種病症

婦科良 益母丹
此丹用本國上等藥材仿東西各國法製其服法簡便功效神速勝於東洋中將湯遠甚 主治 婦女氣血 經水不調 大便閉結 小肚作痛 行經腹痛 赤白帶下 頭暈目眩

有夫之婦　卓哉不朽
●經售處　上海時事新報館　各埠時事新報分館
●總發行上海英大馬路　大生製藥公司
杭州分公司　清河坊巷內大井巷口
服法仿單另詳　血通氣可消病於無形定價克己批發另有章程
大生製藥公司

幾令人不能辨晰・全院議員・無不生厭・或讀新聞紙或作閒談或以諧語向李打諢・最後復拳起鼓掌趣其速止議長乃時時按鈴以維秩序演說既畢而劇烈之舌戰即隨以起某議員謂國教問題已廢去光陰不少而尚有三十餘人預備發言應請終止討論即付審查於是全場大起紛擾多數議員皆反對此議後遂打消旋即閉會（路透社八日北京電）

陸宗輿氏於七日午後抵東京・重要官吏及人民之往中央車站迎迓者甚衆・陸謂彼對於中日邦交上之第一希望在改變兩國國民間之空氣目下奢侈品之輸入中國者日增月盛故一般人皆希望增加關稅深願日本善意贊助以期兩受裨受聞陸氏留東約一二星期將爲中國公使館上客云（大陸報七日東京電）

昨日國務院會議討論取消交行代理國庫權據華報紙載稱因種種困難（政府欠交行款爲數甚巨即其一也）欲將此項特權即行取消殊非易也惟擬從速清理債項此後該行即爲純粹的商業銀行云（路透社八日北京電）

中國政府今日午後四時致抗議書於德國駐京公使・謂德國之宣言・危及中國貿易・應求反省・取消云云・並通告美國公使・謂已對德抗議・不承認其宣言・又回答美國云・今後如有必要・當取與美國同一之態度・（東方通信社九日北京電）

昨日（八日）之國務會議・係爲照會德國之手續・及德國之回答如何・斷然取與美國同一之態度等・作最後之協議・旋由段總理於午後五時入謁總統・報告此件・而昨日之總統府會議・亦已決同此意・蓋採與美國同一之態度・黎總統極爲贊成也・緣美國公使・五日及七日謁見黎總統・力言中國若因採與美國同一之態度・而生困難・無論如何・美國誓以實力援助中國之故・（同上）

黎總統・昨夕同段總理及湯化龍晚餐・接洽種種事情・（同上）

梁啟超氏・昨晚入京・今晨面謁黎總統・續陳對時局之意見午後並與段總理會商（同上）

美國提出與德斷絕國交之交涉西班牙政府已有拒絕之報其他中立諸國似亦無遽應美國之勸告者想均當先抗議德國之潛航艇策後再徐決定其態度（東方通信社九日東京電）

德國與日本種種之交涉・向係美國爲其代表・今美德國交亦已斷絕遂由瑞西代美國而爲德國之利益代表者・已於八日通告日本政府矣又日本在歐國之利益代表者亦以他中立國代美國（同上）

銀行團第二次倫敦會議・原定本月十日前後開會・茲因美德國交斷絕等事起・是以不免少延時日・（同上）

今日內閣會議・外務・農商務・大藏・遞信四省・關連設立臨時產業調查機關之件・當即議決該官制定十三日發布（同上）

目下歸國之青木中將・定於本日下旬啟行赴華・就中國大總統府顧問之任・（同上）

張勳倪嗣沖等各省督軍昨日聯名電呈政府請定儒教爲國教加入憲法（東方通信社九日北京電）

張督軍漫游日本一事因關內治問題與馮德麟一派傾軋甚烈馮派且有排斥張督軍之計畫致張督軍雖稱準備啟行然恐暫時不至實行或即中止亦未可知（東方通信社九日奉天電）

張督軍定於二十日開臨時省議會・報告關於鄭家屯事件（同上）

王督軍以美德國交斷絕中央政府之態度尚未發表故此間仍當嚴守中立並命交涉員吳仲賢注意美德兩國人之行動（東方通信社九日漢口電）

公電

●四川合川縣電報局來電　各局鈞鑒四川合川縣於今日設局通報特此奉聞合川報房麻印

內外要聞一

●憲法問題之種種（三）（北京通信）

▲參議院改組　▲同意權

參議院改變性質之事在一班有識者均認爲當務之急國會議員亦有具此思想者院外主張此事者以馮副總統之請願爲最重要・雲南唐督・江西李督繼之・幾認爲鐵則不可動搖惟國會議員大多數皆冷淡於此其裏面則因個人地位問題有所顧慮現在主張之者・凡有數說・

（一）主張於憲法加入法定議員一項・所謂法定議員者即退職總統總理及大理院長是

（二）主張縮小名額規定於憲法

（三）主張維持原案・若有更改可俟之於國會組織法之修正

第一說林君長民・曾有提案・在審議會已被否決・議員之心理於此可徵在第一說之意實欲藉此更改原有之性質而詳細仍讓之於國會組織法不過深恐將來有人不背修正國會組織法故特着此句以爲修正之張本不得謂無苦心也

第二說乃院外主張之結晶處・而院內則無人敢冒此大不韙以觸參議員二百七十四人之怒故此說勿論如何永無成立之望・

第一說經否決之後・於二讀會時由陳議員光燾仍行提出其原文已誌各報茲不重揭惟其更有獨具苦心之處者有對於更改原有議員有一變通辦法焉其辦法即以現在改選三分之一之法依原定年限每次改選以新法選舉之依新法選舉之議員加入焉則三次改選舊議員得完全淘汰則個人地位不生衝突不知此案能通過否

第三說則大多數議員主持之・至於俟他日修正國會組織法則不過一種門面語修正與否彼有全權又何預定特有門面語便足爲彼輩維持原案之武器人心險落於此可知要之據吾一人之觀察參議院改組事絕不易實現然而參院苟不改組國會遂永無善良之一日制憲者祇知個人地位不顧國家安危憲法良惡推此一念雖謂其能締結賣國條約人亦得信之嗟乎可哀亦復可恨也

同意權之主張亦有數種・

（一）主張删除者・即將原案上任命總理須得衆議院之同意一條刪去

（二）維持原案・

（三）主張照約法之規定・全體閣員之任命均須得衆議院之同意

第三說之主張者爲丙辰俱樂部及國民派之激烈分子・第一說則研究會中有一部人倡之・看來第三說或不致成立吾前言議員諸公非盡無天良不過其天良有限度而已凡於自身利害直接衝突者天良自然易於泯滅其他問題則忽明忽暗隨趨勢爲轉移究竟現行之同意權制度好任何處恐難有蘇張之舌不能巧爲陳詞欲得四分三之贊成實爲不易其天良未盡泯滅之說也

然而欲其主張第一說則又不可能蓋議員諸公鮮不以控制行政爲得意於同意權中可以發生種種關係可圖個人之利益焉可圖黨派之利益焉可挾以要脅焉可交易利益焉故對於此事不肯完全放手果將此條刪去則議員與政府之間交涉漸少武器頓失大有寂寞之感故多數議員決不贊成第一說此又天良有限度之說也

總之以天良之未盡沒故・又以天良之有限度故・則唯此種不倫不類之調和的滑頭的條文爲通得過也・然而根本大法則不堪問矣嗚呼

●潛行艇戰爭消息六誌

七日華盛頓電上議院追認美德絕交問題・同意者七十八票・反對者五票・反對者均屬共和黨之穩健派・上議院洛且氏平日反對威爾遜總統甚力今促請諸議員當表示國民於此重大問題實以齊心贊助政府爲務諸演說者均謂美國如與德國開戰願竭力贊助政府

美國表面雖甚鎮靜其實已開始秘密備戰・兵士現仿歐制操練戰術・

聞新由墨西哥回國裴興將軍之軍堪爲世界最完備之陸軍之一其駐墨之十一個月內曾於戰術上飽受經驗且攜有飛機大隊云

七日華盛頓電陸軍總長宣言承認非列濱柯倫巴拿馬諸港德商船之機器・均經移去若干・

七日紐約電新成之全國婦役會・今日開會討論戰時婦女盡役方法・

八日亞姆斯特丹電維也納亞爾吉明報載稱美國大使・現仍與外交大臣會商・以期美奧邦交・得以聯續不斷・

七日瑞士京城電瑞士允接管德人在美之利益・

七日雅典電美國請希臘表示對於德國無限制潛艇戰爭一事之態度・希政府頗形爲難現擬先探其他中立國之意志・然後作覆・

七日海牙電外交大臣通告美國代使・謂美國與德斷絕外交關係之理由・施於荷蘭・情勢不合・蓋美國之態度乃以前談判之結果也

七日巴西京城電外交總長穆勒博士曾與南美各共和國續行會議・聞智利阿真廷・迄今尚未贊成巴西致德國之公文・阿真廷之意美德之決裂已覺太晚巴西與南美各邦之談判仍在進行中

七日阿真廷電總統現正討議德國無限制之潛艇戰事已召集內閣特別會議・討論該問題政界之意政府不致有特別宣言惟僅擬宣布保衛國家利益之意志・各報促請政府贊助威爾遜總統

七日阿真廷電政府覆文德國・深以德皇取此嚴厲計畫爲憾且謂阿真廷政府之行動・擬一如恆狀・遵守萬國公法根本主義

七日巴西京城電官中宣稱巴西答覆德國無限制潛艇戰爭宣言之覆文已電達柏林・文中抗議德國之封鎖・乃破壞萬國公法・如果實行則公海將全被封閉此爲巴西所不能容許者・並豫行抗議損害巴西之商船・如有此舉須由德國負責云・

七日瑞典京城電瑞典丹麥瑙威政府決議向德國抗議潛艇戰爭・據半官消息聲稱瑞典決議不效美國所爲・

七日瑙威京城電瑙威政府覆告美國謂瑙威未便步美國之後塵與德斷絕外交關係・又謂斯坎狄拉維亞三國現正依據萬國公法討論對德之態度

七日馬德里電西班牙決議不舍棄中立政策・惟擬一面抗議德潛艇擊沉商船一面設法保衛國家之利益與威嚴

七日紐約電桑第湖克試放十六寸口徑之大砲時長島居民數萬人突聞砲聲疑係德艦開砲轟擊大爲驚惶旋知眞相乃始安然

政府已命徹查德潛艇擊沉愛夫斯同號輪船時美國黑民水手華萊斯身死之情形

八日倫敦電郵船闕里輪尼亞號（八六六二噸）由紐約開往格拉斯哥爲魚雷擊中死傷若干人餘均登岸該船載有搭客與郵件據遇救者聲稱搭客十三人船員二十八人不知下落死四人傷十二人且謂乃由兩潛艇夾攻擊沉船中有美人一亦遇救

據船中二副聲稱該船乃一月二十九日駛離紐約共載客三十二人船中辦事人員共一百七十三人七日晨間中魚雷炸聲甚劇諸小艇均經卸下搭客甚守秩序船役謂當時船之兩側各有一潛艇故難脫險擊時未發警告中魚雷後於七分鐘內沉沒

七日倫敦電英船七瑙威船五瑞典西班牙丹俄之船各一爲潛艇擊沉・

●美德交涉中之西報論調

大陸報社論云自德國實行無限制之潛艇戰爭以來西班牙既以嚴厲之牒文警告德國・而巴西巴立維亞及丹麥瑞典瑙威等國亦相率抗議其他中立國之預備取同樣行動更無可疑而中國亦聞有擬採此種手續之意當此之時彼德國領袖必已自知其干犯衆怒而失世界之敬仰可無疑矣即前此或尚抱有美國國民意見不能一致之希望而今則上議院已以七十八票對五票之大多數・通過贊助威爾遜總統與德國斷絕邦交之議案此一線之希望遂以完全消滅矣是故中央國之宣布殘忍之潛艇政策以殲滅他國海上之生命財產其舉動適足以使全球各國聯合以與之相抗而已若就此點觀之則於世界將來之穩固誠不可謂非一佳兆也憶前威爾遜總統於上議院演說時謂當聯結各國務使其力足以保障永久之和平此種聯合今已相去不遠矣德國於其潛艇政策雖經各中立國之抗議而仍悍然不顧肆其殺人事業於海上苟非從速下台則美國必加入戰團與之相抗其事既已昭然可覩而美國以外之中立國亦必有步武其後者即或不然而證以各國致德之電文此後亦必表同情於美及協約國而加以贊助灼然無可致疑也此種結合或可成爲事實而其力即足以保障世界之和平至於結成此團體者則爲英法俄意日西美歐洲各小邦（除布及土）及南美諸共和國即中國亦或加入殊未可知竊謂以此大團體之力量苟於世界中有所作爲當無不可成之事夫使此說在一月前言之人或斥爲夢囈爲幻想而今則時勢所趨已成必要行且爲世界政策其實現不難矣至於此種結合之影響・於中日及日美間久懸未結之大問題者若何・我人亦須一論及之・夫中國屹然一大國也以日本比之渺乎小矣今其人民已逐漸墾殖夫以四萬萬清明勤奮之人民居此廣漠肥沃之國土富於一切天產物品彼日人雖欲屋其社[illegible]

學校西文教科書 首推上海北四川路伊文思圖書公司爲最多最廉最善

三四千種 海內第一

海內書坊運辦外國書籍者頗不乏人而書籍未見多存也蓋採辦新書須付現款成本較重而欲廣儲書籍誠爲難事本公司則獨異是凡各經理者不須先付現款無責本之虞無利息之費故藏書獨多定價較廉今運到所有書籍二十四家經理三四千種 教科參考一切齊備 書籍論大小學校 外埠函購回件

●分售處 北京琉璃廠郭紀雲書館 天津大街 營業 益世報館 北京廣學書會 廣東光樓書局

南洋勸業會頭等獎 國貨展覽會壹等獎 崔氏驥製半夏

[illegible]

上海盆湯弄臙香廬驥雲氏

前清農工商部獎照

總發行所 本廬 ●分設 天津北門 杭州 [illegible]

真牌 沈製 鏡面散 留心冒牌

[illegible]

美國巴拿馬萬國博覽會 賽會得優勝獎 北京國貨展覽會頒給金牌獎

餘年氏出品 沈製鏡面散嘉獎憑證

人壽室 醫藥 沈製珠粉

[illegible]

金星人壽保險有限公司廣告

總董唐紹儀 副董事會主席盧信 總理易次乾 協理張平夫

總公司上海四川路一百二十七號 電話四二六一號

●挽回國家利權●舒活社會經濟

●提倡國民儲蓄●彌補人事缺憾

精神丸	長精神
培元陽	補虛損
精神丸	能固腎
通大便	健腦筋
精神丸	善滋陰
平肝邪	止眩暈
精神丸	常壯身
生血液	功最靈
精神丸	治百病
常常服	病不生

大瓶五元 中瓶一元

總發行所上海三馬路中法藥房

各埠各大藥房均有代售

思患豫防

發旺 豫防特從西國運來新發明

諸在此時本藥房爲諸君思患

之清血解毒 藥名曰 海草精

症如疔疽癰瘍瘰癧疥癬婦女乳巖乳癖小兒先天餘毒皆因血分不清毒氣 此藥不解非服不能消散 世間毒症亦不難由此漸除矣

●海草精 每瓶洋一元六角 售

今歲逢閏 立春較遲然上燈節前早已春至人間 此陽氣萌發之機 亦日漸發 百病復旺之最可慮者 花柳之毒 或受而未發或發而未透 罅 蹤 筋骨之間 方將乘熱上至頭面外則發於皮膚 楊梅 風 楊瘡 等種 潛伏 肌肉 而起則所謂 [illegible]

海草精 專治以上各症可以 藥到病除 而花柳門中魚口便毒疳疾等類亦非服此不能見功若能早服其效尤神諸君幸弗忽視則自有海草精不但 春發可免

●上海中英大藥房總發行 外埠各本分號均有發售

本館定報章程

本國及日本境內○全年九元五角○半年五元○三個月三元○其餘外國各埠○全年十六元○半年八元○以上均按照大洋計算郵費在內 [illegible]

本館新書

三版 袁氏盜國記 每部定價一元

墨荒全書 每部定價二角

六十名家 每部定價十 元

戊申全年畫報 每部 減價二元

世界亡國史 每部 定價一角

此丸專治內腎虧弱膀胱失司所致背痛腰痠風濕水腫臀筋痛腦筋痛石淋小便諸患極有效驗誠奇藥也

背痛頻年服此丸而愈之證書

圖中寓意

兜安氏大醫生惠鑒逕啟者鄙人籍隸黃岡自前清光緒三十二年充任當陽高等小學管教民國紀元升充校長供職已十年矣每日除擔任功課外隨時考察成績毫無暇晷早作夜思腦力有限致釀頭暈目眩虛神疲背痛腰痛頻年弗止屢請名醫診治百無一效後於報中得見 大醫生秘製保腎丸告白載明能治背痛腰痛頭暈等症於是託友人至漢鎮中西藥房購來半打日服三次甫盡二瓶腰背痛遂減十分之七運動頗覺自由迨半打服完病根全失精力勝前舊染諸疾概不復發人言此丸有回天之力言非虛語鄙人既擣沉疴愧無以報爰修寸柬聊表謝忱并呈小照藉作佐證俾世之抱同病者采是藥而療治焉是又鄙人所屬望也肅此佈上敬頌

道安 湖北當陽第一高等小學校校長吳慶熙鞠躬

各埠大藥房均有出售每瓶洋一元四角 每打洋十四元正

上海北京路十五號兜安氏西藥公司啟

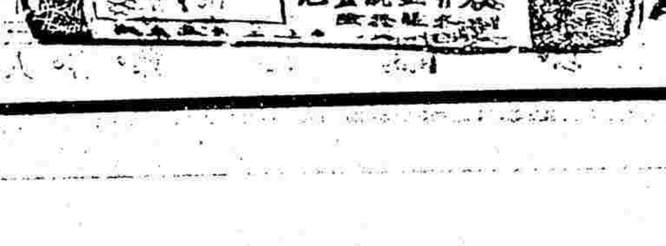

兜安氏秘製保腎丸

商部一等獎 製 廣嗣金丹
服之能固本壯元陽調琴瑟益智慧長壽命多子孫定返弱為強之良劑也
各種良藥之效果

本埠商情

外國匯兌
二月九日各國匯票行情如左
(上海規銀一兩匯至倫敦)
大條銀電報三十七辨士五六二五
英國電匯三先令七辨士七五
英國電匯三先令七辨士八一二五
買進四個月三先令八辨士
銀行四個月三先令九辨士〇六二五
定貨四個月三先令九辨士一八七五
定貨六個月三先令九辨士半
(上海規銀一百兩匯至巴黎)
法國電匯五百〇七佛郎
四個月匯五百二十三佛郎
(美金百元上海規銀匯至紐約)
美國金元現匯八十六兩七五
四個月電期八十九兩三八五
(上海規銀一百兩匯至和蘭)
和蘭電匯二百十一個半
(上海規銀一百兩匯至印度)
印度電匯二百六十五羅比二五
(香港幣一個合上海規銀)
香港電匯六錢六分
(日本一元合上海規銀)
日本電匯五錢八分七五

金市
二月九日收盤行情如左
現貨標金(每條)二百八十三兩
足赤條金 二百八十九兩
沙金合赤 二百九十兩
銀樓飾金(每兩)四十三元五角
銀樓飾銀 (每兩)一元六角五

銀市
二月九日銀行市價如左
英洋開盤 七錢一分四八七五
英洋收盤 七錢一分四八七五
銀折開盤二分 收盤二分
轉帳二分 掛牌無
標金開盤二百八十兩〇五錢
標金收盤二百八十兩〇五錢

錢市
二月九日北市銀洋銅元小洋銀拆錢市收盤行情如左
龍洋 七錢一分〇七毫半
英洋 七錢一分四厘八七五
銀幣 七錢一分〇七毫半
小洋 六錢二分九厘五毫
銀折 二分
銅元 一百八十三千五百文
錢市 一百五十千文
衣牌 一千三百文
錢找 一千二百文
八開 一百十六文
小洋貼水 每角十五文

▲南市知單
丁巳年正月十九日滬南錢業行市如左
規銀 一百八十三千文
淨結英洋 一千三百十文

證券
昨日證券交易所報告
四年六厘內國公債(售出)五十七元
三年六厘內國公債(售出)五十五元
五角
八厘內國公債(售出)七十七元五角
招商局船產股(購入)一百四十二兩
交通銀行(事平出售)三十二兩
通商銀行(購入)四十兩
漢冶萍(售出)二十一元九角
蘇路證券(除四期售出)四十七元

股票
昨由交通股票公司報告
蘇路證券(除八期售出)三十三元
浙江興業銀行(已繳三期九五折)
志豐買(每股)一兩五錢
震昌又 二兩九錢
何羅廠又 十一兩七錢半
益華賣 二十兩〇五錢
藍格志又 二十兩〇五錢

糧食
昨日滬南開出之各種米市如左
高機北幫白元 七元三角次六元七
高機北幫新粳 六元九角次六元二
高機南幫陰元 六元九角次五元五
高機洋秈米 六元五角次六元四角
高機蘆秈米 六元三角次五元
蘇同河機新粳 六元六角次五元八
蘇同河機陰 六元六角次五元八角
蘇同機洋秈米 六元三角次五元四
珠角機新粳 六元四角次五元五角
泗涇機新粳 六元四角次五元四角
北坼機白米 六元二角次五元四角
周莊機白米 六元次五元二角

油荳餅
昨日滬南開出之油荳餅價如左
輕皮生油(每担)九兩三錢
黃皮生油 九兩三錢半
牛莊粉油 十一兩
牛莊元荳 二兩八錢半
漢口運荳 二兩三錢半
又作荳 二兩七錢六七分
又荳 二兩三錢六分
源記廠餅(每片)八錢六分
和記廠餅 八錢六分
永昌元餅 八錢五分半

中國棉紗
昨由客幫交易所各牌紗價如左
十六支紅團龍紗大包 一百〇四兩五
十六支雲龍 一百〇二兩五
十六支雙龍 一百〇二兩五
十六支紅龍 一百〇六兩五
十六支雙象 一百〇四兩五
十六支雙虎 一百〇四兩五
十六支脂虎 一百〇五兩五
十六支雲鶴 一百〇四兩五
十六支丹鳳 一百〇四兩五
十六支飛馬 一百〇四兩
十六支月季 一百〇三兩五
十六支牧羊 一百〇五兩五
十六支三星 一百〇三兩
十六支日光 一百〇四兩二
十六支寶塔 一百〇七兩
十六支寶鼎 一百〇七兩五
十六支寶盃 一百〇二兩
十六支文明 一百〇四兩五
十六支人鐘 一百〇四兩七
十六支水月 一百〇六兩五
十六支八稱 一百〇五兩七
十六支鐵毛 一百〇二兩
十六支天官 一百〇三兩五

日本棉紗
昨市各牌紗價如左
二十支財神(每包)一百十兩〇五錢
十六支立馬 一百十一兩
十六支三馬 一百〇八兩
十六支藍魚 一百十兩
十六支福島 一百〇八兩五錢
十六支雙喜 一百〇七兩

花衣
昨日各種花衣及子花市價如左
通州白花衣每擔二十四兩八錢
太倉白核花 二十四兩三錢
四牌子花衣 二十二兩六錢
火機白花衣 二十二兩六錢
上海白花衣 二十二兩五錢
姚餘白花衣 二十一兩四錢
南路子花 二元三角
北路子花 十三元

糖市
新正以來本埠糖業市况甚為平淡茲錄現市開出之價如左
太古三溫半車粉(每担)八兩二錢
怡和三溫半又 八兩五分
東洋三溫半又 八兩
頭號呂宋青 五兩六錢
二號呂宋青 五兩二錢
三等呂宋青 四兩八錢
四號呂宋青 七兩六錢
上省白糖 四兩二錢
高三眉白 八兩三錢
上中赤砂 六兩九錢
渣冰糖 十一兩

煤市
昨市開出之各種煤價如左
河南頭白煤 每噸十三兩
河南二白煤 十二兩半
溫涿煤河南 十二兩
溫涿河南次 十一兩半
漢老龔白煤 十二兩
山西白煤 十一兩
柳油白煤 八兩
安南白煤 十二兩
東京白煤 十二兩
田川水尺 十二兩
杵島塊煤 十兩
相知塊煤 十兩
芳谷塊煤 十兩
高松塊煤 九兩
新豐塊煤 九兩
福島塊煤 八兩九錢半
克拉子塊 九兩二錢
京江塊煤 八兩五錢
松浦塊煤 八兩四錢
精選塊煤 九兩
松高統煤 八兩二錢
新豐統煤 八兩一錢
克拉子統 八兩四錢
新目尾統 八兩
老目尾統 八兩二錢
紅煤屑 八兩五錢
相知屑 八兩
杵島屑 八兩
芳谷屑 八兩
京江屑 七兩
山岱屑 七兩
精選屑 八兩
頭號東炭(每担) 二元四角
二號東炭 二元二角

西菸
昨日本埠開出之紅盤西菸行情如左
超等西菸 四十七兩
頭等西菸 四十六兩
二等西菸 四十五兩
三等西菸 四十四兩
四等西菸 四十三兩
九等西菸 四十二兩
永字青條 四十六兩
生字青條 四十五兩
瑞字青條 四十四兩
元字青條 四十三兩
利字青條 四十二兩

桐油
昨日市價如左
桶白油(每桶)十兩〇七錢
本支油 十一兩三錢半
吉盈豐 十兩〇五錢
慶元豐 十兩
楊復石
京方 規 十六兩
萬興 十三兩一錢
晉泰享 十三兩四錢

煤油
昨日本埠各牌火油市價如左
美孚老牌油 每箱五元四角二分
美孚鷹牌油 五元〇二分
美孚老虎牌 五元三角二分
美孚散艙油 四元三角二分
(以上美孚行經理)
紅星牌現油 五元四角二分
辛福牌現油 五元三角二分
(以上德士古行經理)
老魚牌現油 五元四角二分
老龍牌現油 五元二角二分
亞西亞僧帽 五元〇二分
僧帽牌散艙 四元二角二分
亞西亞十字 四元八角一分
(以上亞西亞經理)

進口輪船
二月九日(十八)禮拜五 進口
新北京 由甯波 太古
新甯紹 由甯波 甯紹
新豐 由長江 招商
南陽丸 由汕頭 日清
四川 由烟台 太古
西安 由烟台 太古
江寬 由長江 招商
甯紹 由長江 甯紹

出口輪船
二月十日(十九)禮拜六 出口
南陽丸 開往長江 日清
安徽 開往香港廣東 太古
海晏 開往溫州 招商
安慶 開往長江 太古
平安 開往甯波 招商
大昇 開往通州 大達
平安 開往穿山定海 平安
海門 開往崇明海門 聚豐
二月十一日(二十)禮拜日 出口
江寬 開往長江 招商

中華郵政收信時刻表
歐洲過西伯利亞過浦口 十號 下午九時
又 十二號 又
長江各埠安慶 十號 又
又江寬 十一號 又
又江新 十二號 又
北洋各埠
威海衛四川 十號 上午十時半
安東烟台牛莊烟台天津
南洋各埠
甯波溫州海晏 十號 下午九時
福州
廈門香港廣東山東 十四號 又
汕頭海口 十四號 又
香港廣東安徽 十號 又
汕頭香港廣東財生公司 十號 上午九時半
又 又
外洋各埠
歐洲過蘇彝士河公司 十二號 上午一時半
日本 又 又
日本過長崎 又 又
舊金山由日本及橫濱香山舖公司 十一號 下午三時

滬杭鐵路開車時刻表

由上海開至閘口

上海	莘莊	松江	楓涇	嘉興	硤石	杭州	閘口
[illegible]	[illegible]	[illegible]	[illegible]	[illegible]	[illegible]	[illegible]	[illegible]

由閘口開至上海

閘口	杭州	硤石	嘉興	楓涇	松江	莘莊	上海
[illegible]	[illegible]	[illegible]	[illegible]	[illegible]	[illegible]	[illegible]	[illegible]

淞滬鐵路行車時刻表

由上海至砲台灣

上海開	江灣開	張華浜開	蘊藻浜開	吳淞鎮開	砲台灣到
上午六點二十分	上午六點二十九分	上午六點三十九分	上午六點四十四分	上午六點四十七分	上午六點五十分
上午七點四十五分	上午八點五十四分	上午八點四分	上午八點九分	上午八點十二分	上午八點十五分
上午十點五分	上午十點十四分	上午十點二十四分	上午十點二十九分	上午十點三十二分	上午十點三十五分
下午十二點十五分	下午十二點二十四分	下午十二點卌四分	下午十二點卌九分	下午十二點卌五分	下午十二點卌五分
下午二點	下午二點九分	下午二點十九分	下午二點二十四分	下午二點三十分	下午二點
下午三點三十分	下午三點三十九分	下午三點四十九分	下午三點五十四分	下午三點五十七分	下午四點五十五分
下午五點二十五分	下午五點三十四分	下午五點四十四分	下午五點四十九分	下午五點五十二分	下午五點五十五分
下午七點四十五分	下午七點五十四分	下午八點四分	下午八點九分	下午八點十二分	下午八點十五分

由砲台灣至上海

砲台灣開	吳淞鎮開	蘊藻浜開	張華浜開	江灣開	上海到
上午六點五十五分	[illegible]	[illegible]	[illegible]	[illegible]	[illegible]
上午八點二十五分	[illegible]	[illegible]	[illegible]	[illegible]	[illegible]
上午十點四十分	[illegible]	[illegible]	[illegible]	[illegible]	[illegible]
下午一點十五分	[illegible]	[illegible]	[illegible]	[illegible]	[illegible]
下午二點四十分	[illegible]	[illegible]	[illegible]	[illegible]	[illegible]
下午四點十分	[illegible]	[illegible]	[illegible]	[illegible]	[illegible]
下午六點	[illegible]	[illegible]	[illegible]	[illegible]	[illegible]
下午八點二十五分	[illegible]	[illegible]	[illegible]	[illegible]	[illegible]

滬寧鐵路開車時刻表

由上海開至南京時刻

上海	南翔	崑山	蘇州	無錫	常州	丹陽	鎮江	南京
[illegible]	[illegible]	[illegible]	[illegible]	[illegible]	[illegible]	[illegible]	[illegible]	[illegible]

由南京開至上海時刻

南京	鎮江	丹陽	常州	無錫	蘇州	崑山	南翔	上海到
[illegible]	[illegible]	[illegible]	[illegible]	[illegible]	[illegible]	[illegible]	[illegible]	[illegible]

雁蕩山游覽招待所
者可在上[illegible]陸市十六舖起[illegible]
之船越四小時即抵海門由海門到雁蕩計程百里水陸可通
一日即達由館派人送導到山此引導人往返僅取工食之費
洋三元抵山以後游程均能安爲佈置至海門旅館房屋寬暢共
待週到飲食精良洵稱台州第一世有志在山水間者盍興來歟
發起人 蔣叔南 啓

寄售處 中英藥房 同濟藥房 泰西藥房 美華藥房 英美藥房

哈蘭士醫生秘製內服聖藥
大 六零八
花柳毒門有清血解毒之能 風濕癱瘓有袪濕理濕之效 瘰癧內外有消瘰癧之力 化癖去瘀有生新之功
價目 每瓶大洋一元七角 每半打十七元五角
外埠諸君如需此藥可就近向當地各大藥房購買代辦更較妥速

補血生精止咳化痰
人中寶保肺漿
功能補血健腎壯陽 保精種子平肝 止帶培元 立定奇效 [illegible]
總發行所 上海太和大藥房 本外埠各大藥房均有經售 電話四九二一

寄售處 美華藥房 大陸藥房 大生藥房 立成藥房 中外藥房

乳汁麥精
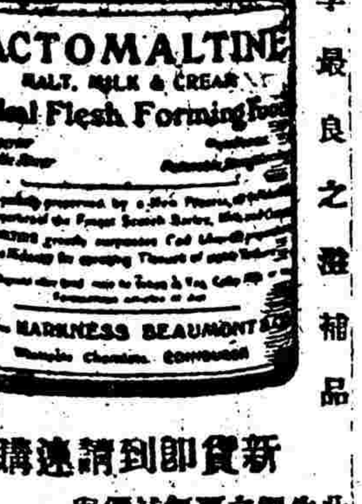

試用一月便知所說不謬
四季最良之滋補品
新貨即到請速購買
此格頂上蘇成麥汁製牛奶和麥料研究學而成 [illegible]
總經理 瑪達上海生 洋行 仁記路一號 二十四號

日本郵船會社
啓者本公司博愛丸於陽歷 [illegible] 開往日本各埠 [illegible]

立止白濁丸
每瓶三角 健料半元 不效倍罰
上海二馬路錦里 首善分號 北京東街 廣東盤 太和保大堂

蔣士立編 國債輯要
每冊五角 出版 中華書局 上海商務印書館 中國圖書公司 [illegible]

張園
召租南洋房公館字號皆宜租金七十五兩

農商部註冊國貨展覽會特等獎
中國精益眼鏡公司
巴拿馬萬國博覽會特等獎銀牌 中國首創第一家自製托力克光鏡片
總公司 上海英大馬路泥城橋東
分公司 北京 天津 漢口 長沙
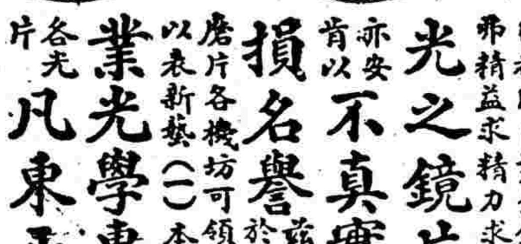
本公司自製各種光學鏡片頗承各界交口稱美即西洋各國光學專家亦稱為我國獨一無二之新製品 蓋非特驗目配光運機磨片量面裝架種種專門技術為患目者諸君所親觀即自製金銀各式鏡架亦無不精益求精力求新異固不敢以不對光之鏡片損人目光亦安肯以不真實之偽貨自損名譽茲將本公司諸特色再佈於下(一)電光驗目室及磨片各機坊可領客參觀以表新藝(二)本公司係美國畢業光學專家所組織故不論遠近斜正散聚各光片凡東西洋專家所能造者本公司無不能造照配(一)光片既係定製自與購辦現成貨不同然既配光定貨後極遲至一星期亦必出貨(二)本公司為便利顧客起見特於包換(一)本公司所製中國真金架色用自製金銀各架外添備西洋剛絲及夫金兩種亦能按照各人面部裝配 電話三千八百九十五號

內外要聞一（接第一張第三版）

奴其民夫何可得由今觀之則其所持政策乃不圖戰勝而求自保以期將來不致反如中國所并吞若是則一經加入此世界的大團體即可爲將來國運之保障至於中國加入之後即可不患有人掣肘以阻其自由完全發展成一强國是中國於此亦可得有保障也換言之則此種結合可以保障世界之和平可以保障各個分子之自由獨立的發展不爲他國所侵略蓋此種結合同時又可以約束其中之野心國勿使得逞也至因人口之增減而須整理則悉由最高法廷判斷之以免爭執此則數百年來之智士所嘗一再加以研求者今以德人蹂躪文明之故遂迫之使不得不爲其所久已應爲之事即互相聯合以保障和平發達用萬國巡警以代地方上除暴安良之警士是也

●美德決裂後吾國之外交

美國與德國斷絕邦交以後我國究應取何種態度關係非常重大　國務院雖曾開過會議當局不嫌審愼特委托高等外交顧問陸徵祥氏盡數日之力・再將此中利害悉心研究一番・以待決定方針此事猶預期間・不容過長・大約不出數日必能有所表示也・聞美國駐華公使・於德美決裂之後　曾幾次謁見總統總理・有所陳述大意謂此次德美決裂非吾美一國之事乃中立國全體之事深望中國及其他諸中立國均與吾美取一致之態度俾歐洲戰局得以早日結束云云　英法兩國　在華人物・亦紛紛向我政府試其運動・其人物並不以外交界爲限即如　在政府任顧問等職之人・此類建議亦復不少・亦可見茲事風發泉湧有促吾政府從速決定方針之勢矣至於吾政府之主意究竟如何固難預測但據某方面傳出消息・大約將取穩重的行動・先向德國致其勸告・對於其禁絕中立國・與協約國通商之布告・不予承認祇德國容納與否再行決定應付方針云

●七日憲法會議紀事

二月七日下午一點憲法會議開會議長王家襄主席兩次延長時間至兩點十分始足法定人數計參議院主席一百八十三人衆議院出席者四百三十五人報告參議員請假在七日以上者殷汝[illegible]等四人衆議員請假在七日以上者張國溶等五人衆無異議遂開議

李交治首先發言・贊成規定孔教爲國教・謂所以反對孔子之道爲國教者其意以爲孔教並非宗教不知其旨趣皆係勸人爲善而已中服爲衣服西服亦爲衣服其爲衣服同也不過其製造之法不同其爲用一也西國取耶穌我國尊孔教亦不過各適其國情耳　發言歷一小時之久・各員紛喚休息・議場聲音雜亂・李君發言仍未畢議長宣告休息二十分鐘時三點五分

三點二十五分繼續開會延至四點始足法定人數計參議院出席者一百八十六人衆議院出席者三百九十八人開議後議長謂　李君發言未畢・仍請繼續發言・張伯烈謂請李君高聲言・王謝家謂彼有發言之權・大家不可故意間斷・克希克圖謂李君修正案並未分配而其言語又不得間請簡單說明主旨李君繼續發言之時議場中鼓掌三五絡繹不斷間聞有叫好聲雜於其間王謝家呼云請議長維持秩序李君發言畢議長謂現在對於第十九條第二項尚有提出修正案　尚有秦君廣禮之修正案・請秦君說明秦廣禮說明其主旨略云刪去第十九條　第二項・實爲必要之事・蓋規定此項一爲妨害教育之自由一爲妨害學業之進步且不能專以一事抹煞其他一切學問第二强迫教育之時因各種族之關係必至不能通行第三憲法之中亦不能規定此種不倫不類之事同一人民不能將其一人單獨規定憲法有此種種理由故本員主張將本項刪去次由李景廉說明・其修正案之主旨略云規定國教之外尚有信教自由之規定並非規定國教之外即不准其他宗教傳佈也言畢・連向台下拱手・言詞極爲沉痛・段雄請規定國教・並爲各教加一層保障・褚輔成謂此種問題・關係極大・非一時所能解決即以今日情形而論每日發言者只四五人對於本問題報號發言者至三十餘人之多如此討論起來不惟恐費時日而且並無結果故不如先付審議會議長謂規則上既有規定應問有無附議者附議者在五十人以上張知競謂表決無結果者方付審議現在此問題尚未表決何得即付審議某議員謂議長違法議長謂現在大家既認爲有討論動議者自行取消　遂由宋淵源繼續發言・謂不但反對修正案並原案第十一條及第二項均一律主張刪去以爲尚可調和蓋信教自由已爲吾國之慣例・憲法中無須規定・宋君發言畢已至五點・議長宣告延會・

●六日衆議院會場紀事

六日下午衆議院開會議長湯化龍主席遲至兩點十分始足法定人數報告請假議員在七日以上者楊廷棟等七人分別表決惟關象儀否決遂開議報告前次投票選舉協議會委員結果・計當日在場議員三百四十六人票數三百四十六票名刺相符開票結果以恩華夏同龢馬驤王乃昌孫鍾李[illegible]載賡耿[illegible]熙等十三人得票較多當選爲議會委員續議調查　中國銀行事件・由特別委員長汪天鐸報告起草質問書結果紛議久之卒交祕書廳仍照報告書起草（另詳）劉崇祐又動議謂本日第八案日人在厦門違約設警應速行交涉請願事件案・關係甚爲重要在參議院亦經提出現在該省議會代表已到京請願故本員提議變更議事日程先議此案委員長王乃昌說明受理理由畢無討論遂以本案成立即日咨達政府付表決・起立贊成者大多數・議長報告財政總長及交通總長均出席國務會議　財政部特派委員財通部特派次長到院報告・衆認爲可以報告王次長並求秘密議長遂宣告旁聽人退席至四點五分復行分開議員黃攻素動議變更議事日程提出　取消交通銀行代理國庫案・表決多數黃攻素說明提案主旨後以在場人數不足法定人數宣告延會而散

●恢復自治案咨交覆議文

恢復地方自治機關案已交覆議・會誌昨報茲錄政府參議院文如左

大總統爲咨行事國務院呈准參議院咨大總統文開本年一月十八日准衆議院咨開（中略）等因准此查恢復地方自治政府與人民心理皆同惟事關憲政基礎必須斟酌咸宜方能推行盡利　舊制創自前清・施行之初本無經驗　行之數年・利弊互見・又如區域分合・欵項存廢・中更政變・均非昔日舊觀・至如各省所訂　關於自治單行　章程規則等項省自爲制・統一未遑・今各省同風未便沿襲來茲權時沿用民國建立時舊例採用前清所頒自治章程及選舉章程或民國元年各省議決之單行自治制恢復自治各機關俟國會議定自治法案之時乃行改組等語・是國會方面・亦深知舊制之不盡適用・新規之亟須釐訂・與政府所見・正復相同・與其倉猝圖成啓人民以紛更之感何如愼重將事貽地方以永遠之規政府現正體察國情博採先例期無削足適履之嫌擬將各項自治法案・從速編訂・提交國會・議決施行・此時似無庸恢復舊制・以免紛更・謹依約法第三十九條呈請咨交國會覆議等語相應咨請貴院覆議見復可也此咨

●衆議院質問中行事件之起草爭論（續昨）

衆議院組織特別委員會調查中國銀行兌現事宜業於本月一日提出報告書六日衆議院開會時由特別委員長汪天鐸報告書草案內容議員中爭論情形已誌昨報茲將原質問書續錄如左

爲質問事案據上年十一月十一日財政總長出席本院答覆質問中國銀行兌現事旋由李議員肇甫動議組織特別委員會經院議決前往該行調查本月一日報告結果經大會議決依據報告再行質問政府茲將應行質問各端開具於後應請詳晰答覆查本院關於中國銀行兌現事件前經組織特別委員會前往調查其調查範圍分爲兩項（一）開兌前發行鈔票若干準備金若干各種存款若干（二）開兌後兌出現款若干尚存準備金若干提出存款若干以及關於兌現及停止支付一切情形現據委員會報告據徐總裁面述及其書面報告不獨與陳總長前次出席本院答覆質問之語顯有不同即徐總裁讀告之數先後亦不符合其中可疑之點甚多（一委員會所列舉之十一疑點已登八日本報茲略）綜覈報告各項是該行辦理兌現情形種種滋人疑竇委難索解查此次本院調查該行本因輿論攻擊該行之舞弊欲期釋明有無舞弊情事自非就前揭調查範圍分列之兩項逐一闡明眞相佐以證憑實不足以袪社會之疑慮今委員會方著手調查第一項而徐總裁對於查詢各節一無說明且於重要之日計表亦稱行務忙迫無暇編裁以致應查之數無可確考甚至擬就單式留以待報亦復經月不答顯有拒絕調查之意至屬於第二項範圍既善後辦法更屬無法議查按院法第七十六條兩院爲審查事件得向政府要求報告或調集文書政府不得拒絕此次調查之始本院曾咨達政府得蒙許可且陳總長前次臨院答覆質問時亦曾自請派員查該總裁應有迅檢簿據詳予說明之義務何爲一味支吾托詞延宕事關帳項豈容稍涉含糊即使實有難言之隱然果居心無他儘可掬誠相告何所用其諱飾以政府許可關查事件猶且蔑視則其平日辦事之任性可矣對於議院尙且如此則其對待一般人民更可知以國家銀行重任付此藐預之人鮮不僨事　此應質問者一・國家銀行關係金融命脈兌現之始應如何詳審周密防患未然乃開兌不及一旬而風潮陡起馴至價格低落市面恐慌信用掃地欲復不易則又悉卸其責於存戶之提款及社會之謠傳惟查對該行庫存簿內所列現存兌換券數開兌三日計祇兌出二百八十餘萬該行果有二千萬之準備何至開兌三日急謀限制設非驟加限制此兌風潮又何至再演戀棧迄今據委員會所調查該行開兌之始庫存現金不過九百餘萬所謂津滬分行存款與外國銀行往來之款疑皆虛擬之詞即鹽稅餘款及煙酒常關釐厘等款開兌後曾否如期收到亦無確據見示該行所負債務在三千三百萬元以上而着實可靠之款祇有此數準備既未充足胡竟冒昧開兌不加詳審此中含有絕大危險雖普通人尚能測知該總裁身處局中如此輕率從事辦理失當之咎應有所歸何以政府猶曲予優容置之不問此應質問者二・陳總長前在本院報告此次美國借款純爲本行兌現之用借款成立即可撤銷限制又據徐總裁十二月初旬開示概略稱現在流通券約共一千萬元現存現款約共七百餘萬元另有美國借款亦在預定準備之內則是流通券與準備金業已相當何以借款成立已逾匝月而兌現之限制如故票價之低落如故維持補救迄無所聞陳總長爲主管財政之人其發達於本院之言論是否可以不負責任此應質問者三・現經本院多數議決以全體名義提出質問應請政府將上開懷疑之點及質問各節於五日內明白答覆

●將有中日合辦之工商銀行出現

此次陸宗輿氏赴日取道滿鮮沿途日本實業家款待甚般東京各報亦皆歡迎至謂爲中日經濟聯絡之先聲日本前內閣大隈時代其所立案之滿洲銀行中日銀行已提交院議朝野嫌其規模過小擘畫不周恐反失設立趣旨不予通過然於其事業未嘗棄也寺內秉政伊始　即以　中日經濟聯絡爲內閣最大之任務　遲來處心積慮無不在此問題之中其入手辦法・乃先從本國金融機關・著手擴充・俾增其資力・如近日興業銀行・擴充保貸款之範圍　台灣銀行・新創信託預金朝鮮銀行・增加資金二千萬元凡此規畫無非以中國爲對象前因鄭家屯案交涉未了此種計畫不能不暫擱置今兩國懸案將盡解決交通銀行與日本借款亦告成立其擔保品與借款金額雙方亦將接受終了惟附屬祕密條件及其他細目雙方應行磋商之事尙多陸氏此行對於此案自不能無以解決不特此也據聞陸氏此行尙欲與日人籌辦一工商銀行・茲事若成陸氏此行果與兩國經濟前途有莫大關係矣・惟此種合辦之工商銀行性質如何吾儕未聆內容未敢遽下判斷然吾儕愿諸既往中日合辦之事跡有不能不有所疑慮深望當局之先事注意也

●關於財政四大質問之答復

一月二十九日國務院有答覆參議院關於財政四項質問書之咨・本館以國家財政關係至重特覓其全文照錄如下國務院爲咨復事准貴院咨開議員劉星楠等提出關於財政質問書一件希答復等因茲就原質問書所開各節答復如下（一）原書內稱近時財政方面有種種不可解之現象例如各省徵收稅款機關不同有設局徵收者有歸縣署徵收者有以田賦歸縣署徵收以貨厘歸局徵收者夫縣徵局徵賢縣局分徵固各有利弊而捨以兩利取重兩弊取輕之義自當折衷一是決不應聽各省之自爲風氣一節查中國徵收稅款

時評

一國之和戰

一國之由和而戰世界歷史中之大事也亦一國之大事也他國中有忌之者有因以爲利者此中消息不可不深察也德之戰也德人亦曰是吾之主權也然而英法隨而者則以起忌之之故耳

吾國於東亞加入戰鬭而後自身之權利義務若何吾人已否有一種自覺而四境之國忌之者何國因以爲利者何國苟不預先接洽而妄言戰者吾以爲此不足與言經國者也

滑稽不可[illegible]再

此書爲著名小說家小百姓唯一之傑作搜羅近十年來各方面之種種活劇而以滑稽之筆記載之其實內容事實大而政府黑幕下至社會怪狀以及黨人情形清宮祕密莫不信而有徵蓋合社會小說歷史小說而鎔爲一[illegible]

本館[illegible]周查錄每本定價

本報逐日登報後即日重印單行一時行銷萬本幾於應接不暇極受讀者歡迎茲以初版告罄復印再版業已出書特此佈告定價每册大洋三角 發行所上海時事新報館 經售處各省時事新報分館暨代派處

出版……大洋五角
英人麥嘉烈立司二君所著之華洋商業調查錄綜其用意約有七端（一）比較外人之勢力（二）調查外資之輸入（三）投資事業之所得（四）預算之公司編制（五）金融大勢之變遷（六）簿記法之模範（七）股票貿易之檢查餘凡外人在吾國之事業皆網羅無遺而吾國商業之關係較鉅者亦具見焉此誠資本家之寶鑑而一般國民不可不手一編者也

本館特白

向以地方官署爲主體咸同之際創行釐金始有釐局之設然歲入大宗仍歸縣署光宣末年新賦繁興局所亦逐漸設立迄於辛亥革命各省以軍賦所出各自爲政遂至縣徵局徵暨縣局分徵之別綜其大較凡起義省分紛更必甚而未稱獨立各省則多率舊章例如河南四川兩省即其明證（吉黑設省未久事多創興是屬例外）統一以來國家財政奇絀政府因各省情形不同歲入所關未便遽爲變更業由財政部令行各省財政廳切實查報以圖整理有稱厘金統捐烟酒公賣等是抽捐並非有統捐及公賣之實何必巧立名目以增糜費而滋中飽一節查厘金一項久爲世所詬病惟以大宗歲入所關加稅既一時難行則厘金即難免財政部前以預籌裁厘加稅辦法莫如先行改辦統捐既省商民節節留難之苦而就此統捐地點可助爲異日實行加稅改辦產銷兩稅基礎曾於上年十二月間通飭各省財政廳切實遵辦在案嗣據各該廳呈復以地方情形不同未能一律剋期舉辦然在已辦統捐各省如江西湖北廣西陝西甘肅新疆等省實已行之有效是統捐一項原係爲裁厘加稅之預備辦法將來稅法統一實行裁厘此等名目可取消至烟酒爲消耗品大宗各國多舉行專賣上年特遵令創辦煙酒公賣以爲專賣基礎並以烟酒稅厘複雜不便商民均議定統由各省公賣局接管分別籌畫改良稅則統一征收之法以歸簡易先於京城設立烟酒事務專署以資督飭倏值軍興因而阻滯事變遷延實出意外現各省地方漸次平靖前已由財政部會同烟酒事務署令行各省財政廳將烟酒各項稅厘附捐一件移交烟酒公賣局接管並由署派員分赴各省詳細調查一俟各省廳局接交清楚委員調查回京即趕將改良稅則統一徵收辦法厘定呈請大總統核定遵行一面仍爲專賣預備是征收本議統一稅則本議改良茲事體大收效必宏尤與尋常巧立名目徒滋糜費之事不同至各省征收款項均嚴行稽核督飭實無中飽之弊（二）原書內稱征改爲財務行政之一部須有一定學識一定資格者方可爲之乃查各省征收局所率爲財政廳位置私人之地否則督軍省長之親戚故舊稅竇之所其間紈袴騃儈營私里胥色色皆有甚或掛名食俸並不到差一歲之中其人數易履歷半係僞造來去可以自由以致弊混積欠挾款潛逃之事屢見迭出各省長官既漸縱而不以上聞中央政府亦虛與委蛇而不知深考一節查民國初年舊制都廢各省自由用人征收各員流品尤雜政府有鑒於此於二年九月間曾由部頒行征收厘稅考成條例規定各項資格通飭各省遵照嗣以各省奉行未力復於四年七月間由部通飭各財政長官凡任用征收人員須遵照考成條例所列資格任用其成績不良或不合資格者應即查明撤換在案近復由部令行各該廳長於文到一月內將該省現辦厘稅各局人員詳細履歷彙總呈送嗣後遇有委辦各局人員並須隨時照章具報備查是各該長官既負有專職對於此項人員之任用考核自不至如從前之冗濫（未完）

●國教問題開會前之協商

國教問題昨已經憲法會議決定將第十一條及第十九條第二項合並討論茲悉未開會之先各政團協商會曾在衆議院內憲法起草委員會開會討論**規定國教信教自由及十九條二項等問題**公推陳光燾（研究會）爲主席主席即報告**信教自由會今日派代表來會**等件王謝家主張信教自由會不宜加入陳善等贊成之孫潤宇主張無論何項團體祇要來會代表係議員者宜許其加入方得收協商之效而不背本會之規定陳光燾辛漢贊成之衆謂時將正午速即開議主席聲明將國教等問題討議孫潤宇主張上次開會對於右列問題尚有友社韜園政學會等團體未會報告本團意思今**日先請韜園等代表報告**衆贊成各團報告如左

尚友會（劉振生）贊成劉恩格尊重孔子之修正案不得已十九條二項亦可贊成

益友社（宋淵源）本社社員自由主張無團體之意思

韜園（張大昕）本社主張國教固不贊成而信教自由與十九條二項一併刪除自可贊成

討論會（朱兆莘）十九條二項與信教自由主張維持原案

信教自由會（周震鱗）信教自由要維持原案十九條二項要刪除

各團代表報告後湯松年（憲政會）主張今日午後憲法會議第十條信教自由與十九條二項擬合併討論朱兆莘辛漢陳善郭章燾均表示贊成而馬君武極力反對蔣義明主張時已過午各代表宜先回報本團再行設法辦理於是散會各政團到會代表人數列左

研究會（陳光燾）討論會（孫潤宇朱兆莘辛漢）潤廬（葉成玉阮毓崧張鑑魁）尚友會（劉振生）信教自由會（王文 周震鱗馬君武）益友社（曹玉德萬鴻圖宋淵源）森益學社（苗雨潤）韜園（張善與自當潔并琳）靜廬（蕭承弼蔣義明李自芳）國教維持會（王謝家趙炳麟孫光庭）正社（陳善）平社（黃汝鑑黃序鵷黃雲鵬）商權會（姚桐豫曾幹楨）政學會（高仲和）民彝社（郭章燾鄭江灝）協議會（康士鐸田應璜）憲政會（吳淵湯松年）憲友會（歐陽成）丙辰俱樂部（邵瑞彭張知競）

●陳錦濤堅拒吳鼎昌

財政次長一題政府擬任吳鼎昌氏陳總**長恐分己權心滋不欲**此固必至之事昨報謂其**提出趙椿年章宗元與政府磋商更改**原屬一種事實惟謂陳不敢顯然拒絕尚非真相**陳之爲人得步進步**初覺位置岌岌不保情願犧牲般餘任憑政府易人繼見當局有意保全**竟提出次長候補人與之商量陳又意氣頓壯**可否否居然者國會之行使同意權然頗聞陳氏曾語人云**吳某生平人所共知政府若令來部彼必盡力爲交通系做事我不能代人受過惟有直捷辭職**云云此次論者多謂陳貪戀權位今其所言卓卓有能大似合則留不合則去**欲以骨氣自見**殊可詫異然聞**吳氏之任命最近又有變化恐不能成爲事實**然則陳氏之骨氣究竟如何尚無自見之機會也

●南京特別通信

▲副總統電請裁撤各鎮守使

馮副總統電致大總統段總理略謂**通海鎮守使一缺前據管使建議請裁**所見極爲可採若更推而言之尤不獨通海一處爲然查各省鎮守使之設原其始不以國體初更地方多事即就各該處所駐帶兵高級官長予以鎮守崇銜俾資統攝**本屬一時權宜之用遂爲後來例請之階迄今各地鎮守使名增月盛其兼充師旅各長握有實權者即不假此項虛名亦足以保衛閭閻鎮壓盜匪**餘則或竟手無一兵或與督軍同城終於無所事事管使原電所謂駢枝云云殆不誣矣用特略布區區乞賜合盤通籌所有各鎮守使應否裁撤時局大定一律酌予編改並責成各該省督軍統率所部師旅扼要分駐担任防衛之處擬請預爲規畫詳妥相時而行至通海一缺目前似宜暫緩議裁俟隨後一併辦理可否仍希卓裁國璋印

▲省議會質問事件應守範圍

各省省議會僅能就一省行政範圍遇有疑義之處以及辦理不合者照章可具質問書於省署省署亦應依法答復若中央因各省議會往往有質問於一省行政範圍之外者省署若一一答復既屬繁瑣又裁定章昨特電致齊省長略謂**嗣後省議會之質問有越乎一省行政範圍之外者概可置之不答復云**

▲印花稅分處已成立

財部以印花稅興辦以來各省收數未見暢旺特於各省設立印花稅分處俾可實力監督不使稍有偷漏以裕稅源**蘇省分處李處長奉委來甯已賃定孫姓宅第爲辦公之所於本月一日成立所有處中每月經費約需二千餘元**該處着手之初爲力求推廣起見擬如各城鎮鄉均添設印花稅勸導員此項勸導員無定額各縣除城鎮外凡稍形繁盛之鄉即須選派一員倘有成效則以印花稅百分之五津貼之若遇有抗匿情事准勸導員稟由縣知事科罰罰款以一半歸公一半充賞聞業已通令各縣知事趕速着手辦理矣

▲密查各屬保衛團

省署以各屬舉辦保衛團業經陸續組織成立茲事於地方治安關係甚爲密切若辦理不善非特徒耗款項且恐害及閭閻但各團成績之良否以及輿論之如何非從暗地訪查無從得悉昨齊省長特與政務廳長曹君密議良久擬於日內派委親信各員分赴各屬密查其成績之良否以憑分別獎懲云

●浙事新談薈

▲補選候補參議員

浙省前次改選候補參議員本應有十人當選因部中解釋錯誤以致僅選三人其餘七人應否補選日久未決現在參議會選舉法第二十一條第二項之規定既由國會解釋復由明令公布是浙省所缺候補參議員七人當然在補選之列聞俟奉到部文後即行定期補選云

▲候補知事造送履歷

齊省長以浙省各候補知事自元年及今分發來浙者已達二百餘員之多自上年浙省宣告獨立後紛紛卮籍殊非整理吏治之道今擬妥訂規則凡各候補知事須將姓名年籍出身資格以及到浙日期曾充何項差使現寓住址詳造履歷剋日送署以資考核云

▲華僑振興漁業

浙洋漁業幾爲外人侵奪殆盡前雖開辦公司置造官輪而經濟有限以致比年來虛與委蛇迄無成績昨爪哇華僑劉和庵劉芸渠楊嶒峪奚鐵英等二十二人聯名電呈省長集合股本二百萬專備擴充浙洋漁業兼製造水產品物公司之用或官商合辦或完全商辦請先核示以便派選代表來浙面受機宜說者謂此舉不獨爲浙省挽回利權且於海權上裨益不少

▲錢業開會紀要

浙省錢業同行於昨日下午開會議決各項如下（一）規洋升水隨市評議掉期稍予減輕以一角半落梧餘現兩離開七分半（二）嗣後新創錢莊須將股東姓氏及營業資本數目並經協理姓名過帳同行額數報告錢業會館由司年家派員調查認爲合格方准上市（三）各小錢莊支票向例於該票上加此票場上托某某莊代接戳記自本年起前項戳記應即廢止（四）毫息正二兩月欠二毫存無閏二月欠二毫半存半毫三月欠三毫存一毫（五）同行掉期正月份無二月份一分閏二月份二分三月份三分

●皖省賽燈風潮續誌

皖省因賽燈一事釀成民警衝突甚形劇烈所有種情已誌前報四日晨**警備隊全班派出專以打燈爲事**先至城內葉王廟將該處龍燈一起登時打毀**復沿街尋覓遇燈即毀**居民駭極謠諑繁興一時全城秩序頗有不穩之象乃警隊趕至江邊卒遇南城外龍燈一起蜂擁而上立將鑼鼓毀碎聲言卒人旁觀者相率不服**一時聚集千人**哄聲如雷**將警隊圍在垓心**稽查員某由馬上扑地深受重傷正在難解難分之候忽總商會總理蔡正薇止雙方調解並擔任賠償鑼鼓該警隊始突出重圍而去賽燈者復糾衆入城直抵商會開會萬頭攢動叫囂不已蔡正知非官力所能壓迫遂親赴**第八路統部安慶道尹署從長計議**剋經議決准**於十五日即元宵節賽燈一日作爲官廳之特許**頃已由總商會刊發通告遍貼街衢衆遂服從諒無異議惟聞警察廳尚拘禁多人係省代行廳長任務之行政科長周之潤所爲諺云天下本無事庸人自擾之周之謂歟

●淮北實業界之新史

江北省立**第四工場機織染色兩科**工徒五十一人曾於上月**試驗畢業**在案茲該場長程穀園爲擴充進步起見特詳准省長續行**招添工徒三十名**以補缺額日來浦垣聞風**報名者已有八百餘人之多**其由遠道接踵而至者尤難以數計該場長對於去取甚題極費躊躇只得一面截止報名時期一面以嚴格的手續爲考試之標準似此工業發達固屬可嘉然人民生計之窘困亦可謂達於極端矣

淮邑商人周詠台鑒於社會上商旅所乘之原有肩輿多係布質或蘆片製造形式既不雅觀運輸亦極粗笨茨特仿照各省會最流行之籐轎辦法以期改良一切昨已通呈各公署准予立案淮陰趙知事以茲事切要即題即在所僱轎夫是否脚行中人抑係另有規定不得不籌之於始刻已轉飭商會督同該商人妥議善後方針必須保無衝突情事始能給示保護云

清江大昌盛記麵粉公司上年冬季經各界議定**年繳三千六百千文公益捐**以作弛禁賭麥之代價該款除撥六百千文爲**貧民習藝所經費外其餘擬組織工場一所**惟倡此議者係三等市之紳士其第一市人民則始終不承認與聞其事因之暗中爭持致遲遲復遲遲該場尚無舉辦之期又聞經手者別具一種抱懷不過藉此爲敷衍搪塞之計果爾則彼輩之肉尚足食乎

杭州快信

●近日商民甚傳北兵將代警察站崗之說實則并無其事其因起於前數日新督軍省長往往出署巡行北兵放步哨保護及省長帶來之北洋警察亦分佈所經路線所致

●齊省長新委各員尚有多數未曾到差故一切政策尚在停頓時代

●省議會議長沈定一君五日出都南旋於昨（八日）日偕同沈秘書等乘特別快車返杭

●新任錢塘道尹劉邦驥訂期十二日蒞杭履新擇定金剛寺巷湖北會館爲寓所

●省長委任劉傳亮爲省長公署技正劉君本已任爲機要秘書齊省長以其富於工程學識故特委爲技正仍兼辦機要秘書

●交涉使林鵾翔君以本署租居民房每月開支甚鉅查督軍署內有會宴廳房屋寬廣足敷本署辦公昨向督軍呈請核示如蒙批准即行移至該處辦公

●楊督軍以前次獨立後批准京津保定等處陸軍各學校浙籍學生津貼均屬一時權宜辦法現預算決定均須一律取消

南京快信

●柏烈武由京來甯謁見馮副總統籌議收買存土辦法

●美德決裂馮副總統特召集各上級軍官到府會籌均主穩健態度請電中央仍守中立以保東亞和平

●靖江知事藍光策有因事撤任消息

●內務部咨齊省長地方傳習所畢業學員趙師孟潘承鍔焦嘉圖胡廷調唐毓芝李榮光居鉞孫鬱康等均分發蘇省委用

●省公署各科職員將大更調以資整頓

農 上海辦香廬發行

此丹性極和平四時可服尚治少年

台州海門旅館附設

雁蕩爲浙東名山周圍百八十里奇峯聳拔洞府深邃風景清幽宇內間大觀也惟地段稍僻有志游覽者每足趦趄引爲憾事鄙人生長山[illegible]深情天造靈奇乏人賞識乃與台州海門[illegible]館主人[illegible]

請看走馬燈

瓶兩元每打二十元　上海四馬路五洲大藥房發行各省各埠分號批發

走馬章台徵歌選色致足樂也然而浪擲虛牝之金早失守身之玉追乎狂夢初醒蘊毒傳染一經毒發諱莫如深遂取市售毒門各藥紛然雜進以冀取效一時不知毒質一經升提愈入愈深發愈劇殊堪惻本藥房發行之海波藥功效清血解毒正本清源之治藥品王道效驗神奇得此靈丹可免盲醫黑索之苦是不啻爲走馬諸君暗室之明燈即謂之走馬燈也可　海波藥每

中國通商銀行謹白

本銀行招集商股資本五百萬兩現已收足二百五十萬兩銀行開設上海經營各處存款四項凡有放存銀兩半年長年存款一切交易無不周妥克己並自備高大洋棧一所以便寄貨物並可押用銀兩棧租格外公道特此佈告

大舞臺

一　正月十九夜准演

小達子

（六本）宏碧緣

（王）宸又　（賈）璧雲

報奇冤　紅梅閣

天蟾舞台

正月十九日演

王芝裕（演火棍）　尚小雲（無上青衣）浣沙記　小如意　頭本虹霓關　蓋叫天　蜡廟　時慧寶　帆　雪盃圓　何月山　獨木關　趙君玉　雙珠鳳

正月十九夜准演

小如意（陰陽河）　（何）月山　釣金龜　小（楊月）樓　二本虹霓關　（蓋）叫天　盤腸戰　時慧寶　大桑園寄子　（趙）君玉　玉堂春　何月山　鐵公鷄

東和活動影戲園

武昌路四號東洋廟隔壁　夜戲七點開演　禮拜日戲二點開演

陽歷十號　大部秘密偵探案　准演　名廠　佳片

十一二月號　今准演第五六七八本

八號　前後本虎狼潭

九號　虎口得寶〇開司東片

價目　三角　二角　一角　禮拜日戲　上等二角　一角

大舞臺　正月十九日

日戲價目　二等正廳二角　三層包廂二角　特別官廳三角　特別包廂四角

孫鴻奎　沈紫英　罵姚綱　水仙花　馬上緣　武鑄臣　群臣宴　萬盞燈　小桂枝　元妙觀　小寶林　小寶芬　十八扯　李寶龍　（小）寶義　頭本　臥虎溝　李勝來　佳楣　鳳凰山　王又宸　八義圖　張桂芬　賈璧云　梅降雪

大舞台　正月十九夜

吳鳳鳴　小寶林　小寶芬　小寶義　賈璧云　申胥會　武文華　滑油山　擒張任　紅梅閣　王又宸　奇冤報　佳楣　姚俊卿　趙如泉　小達子　賈璧云　小寶義　萬盞燈

（六本）宏碧緣

本台電話五百九十五號

新舞台　正月十九日戲

價目　二等一角　頭等二角　特廳三角　特廂四角　月樓五角　花樓每間六元

本舞台南市電話二百念號　北市電話三千四百九十一號　北來車輛直達本舞台　免查捐照　日夜開演　全班文武一齊登台

馬飛珠　曹甫臣　劉漢臣　李祥林　（張）德祿　張奎　蔣連芳　潘桂芳　許奎官　夏月潤　張順來　劉祥泉　潘海秋　趙文連　夏月珊　毛韻珂　潘月樵　周鳳文　邱治云　邱心如

新過年　父子相會　哪吒鬧海　古城相會　全本雅仙刺目

新舞台　正月十九夜戲

價目　二等角半　頭等三角　特廳六角　一特七角　月樓八角　花樓每間六元

本舞台南市電話二百念號　北市電話三千四百九十一號　北來車輛直達本舞台　免查捐照　日夜開演　全班文武一齊登台

劉漢臣　八義圖

許奎官　張德祿　夏月華　張順來　潘桂芳　邱治云　周鳳文　夏月珊　潘月樵　毛韻珂　夏月潤　（大鬧）夜花園

好壞分明（特別新戲燈彩）

夏月潤　趙文連　邱心如　張德祿　李祥林　邱治云　夏月珊　夏月潤　毛韻珂　潘月樵　周鳳文　趙文連　夏月華　（大）仙人（破）担

九十本　就是我

春寒

春寒料峭滲骨砭膚雖在東風解凍之候猶宥熾炭於爐以冀春生一室得有朱紫陽詩漫騰騰裏暖烘烘顯爐火雖可以禦寒苟其氣血虧虛即使圍爐坐火候十分亦難取暖必須其人血液充固方能和百脈達四肢不爲春寒所困蓋一腔熱血乃人身天然之火爐也本藥房發行之自來血爲補血聖品服之能滋養營陰充盈膚革風雪寒威不能侵犯謂予不信請於春寒多厲之時一嘗試之

人造自來血價目　大瓶洋二元　每打二十元　小瓶洋一元二角　每打十二元

上海四馬路五洲大藥房發行　各埠分號批發

請試雙妹老牌花露水

再者敝行各貨由是年元月份起一律取消加一復原碼發售此佈

大號每瓶四角　二號每瓶二角半　三號每瓶一角半　四號每瓶一角

本行電話四千零六十九號

總發行所　上海南京路棋盤街交通路廣生行有限公司　露披

笑舞臺

廣西路汕頭路中口　電話三千五百五十五

夜戲　正廳二角　特廳五角　特廂六角　月樓七角

天霞　玉影　顛顛　君良　乃琨　冰血　化佛　翠翠　悲世　天影

日戲　正廳一角　特廳三角　特廂四角　月樓五角

優遊　予倩　無恐　劍魂　半梅　達心　罨因　湘濤　蘇新　瑟因　樂天

十九日戲　雌婆雄

十九夜准演本台傑作　點秋香（後本）　換空箱（後部）

勸業場　邑廟豫園

游藝時刻一覽表

下層　影戲　日　一時起至二時止　二時一刻起至三時一刻止　夜　六時一刻起至七時一刻止　七時半起至八時半止

髦兒戲　日　三時半至六時止　夜　八時三刻至十一時半止

二層樓　郭少梅　評話三國　日一時至二時

沈廉舫　彈唱倭袍　日二時至三時

謝鴻飛　彈唱三笑　日三時至四時

筱桂生　改良蘇灘　日四時至五時　夜十一時至十二時

吳玉蓀　彈唱古今　日白蛇傳　五時至六時　夜描金鳳　八時至九時

干綬卿　彈唱倭袍　夜七時至八時

金繼祥　評話金台　夜九時至十時

朱酉山　中西戲法　夜六時至七時　十時至十一時

三層樓　鳳鳴社　新劇　女子　開演時刻　日　一時至三時　三時半至五時半　夜　七時至九時　九時半至十一時半

四層樓　華子卿　改良宣卷　日一時至三時　夜七時至九時

也是娥　女說書　日三時至四時　夜十一時至十二時止

（天津班）王祝三　王雙桂　王鳳祥　改良大鼓　快書　張小軒　大鼓說書　歌舞別野　邢萬年　文武雙簧　孟吉春　姚文彬　時調小曲　駱彩　戲法十五　武登樓　日四時至六時　夜九時十時至一時

女子　改良蘇灘　夜六時至七時

門票價目　上午二角　下午三角　上午一角　下午二角　優待　減半

菜券價目　中菜每客五角　大餐頭等一元　特等五角　游資在內

電梯

動物院設在二層樓　北來車輛免查捐照　南北線電話四千四百六十九號　一百三十七號

京都致和堂　戒煙茶葉香片

本堂之戒烟茶葉香片久已馳名遐邇皆知無論老癮新癮包可戒斷妙在戒時絕無辛苦胃口加增無他皆因泡製得法故耳近日烟禁嚴無時機已追不趁早戒脫更待何時本主人爲便利購戒諸君起見特託上海大馬路盡錦里橋香閣廣東藥丸號代理賜顧者請向該號購辦可也大盒一元小盒半元批發公道用祥仿單分售處上海東棋盤大街廣東保太和啓

民興社

正月十九日准演　十五貫

正月十九夜准演　後本　十三郎

教育界

特別紀載

教育統計之四種說明

教育總長范源廉氏昨擬通咨各省催辦教育統計並提出四種詳細說明略謂本屆表式既仍其舊部中勿庸再行頒發以省手續惟有應行聲明者計有四項（甲）期限必須確定此次部咨到距京較遠各省至遲不過五月各省通飭限期繳省至遲七月內亦可蕆事各省對於各縣報省之表略爲編製僅於八月內填就送部似此酌量規定各縣奉文即辦不致延擱（乙）錯誤應注意改正查前二年統計表但就已送到省縣各表觀之其中已多誤點其一填數之誤爲有於應填之數而漏填有總數分數不符有此格誤填彼格有歲出不填實支數而將預算數填入者其二事類之誤各師範傳習所單級教員講習所染織講習所等均填入中等教育其他格內教員兼職員自應以教員爲本位而填入職員格內類乎此者不可勝數亟宜通飭於製表時特別注意（丙）中央轄各學校統計表除設立於京師者仍照舊例就近逕送本部外其設立在各省者均應一律填入省表以歸於一（丁）外人在內地設立之各種學校其編製多與部定規程不合官廳往往因其未經立案遂不復從事調查加以部中尙無辦法以致不能實行但既辦統計對於此類學校自不能不加注意一學校統計爲各縣派員特致該學校填注之用二縣調查表爲各縣填報省公署之用三省調查表爲報部之用至於各縣知事對於本域不應特別調查隨時覺察不得藉口於無案可稽諉查自易惟念事屬創始又係另表填報本報自有辦法云

教育演說

迷信教育之演說

美博士衛西琴先生在江蘇教育總會講演迷信教育略謂中國自然道德之衰微由於知覺不能根據於天地之自然以致釀成今日之情形果能知其病源而補救之則仍不爲患所惜中人知覺多半消失不能發展一己之能力斯爲大弊予（講者自稱）今之主張欲以西方自然之科學與西方自然之法則藉以發展中人之知覺庶令中人之知覺得以日漸活潑要知一國教育之宗旨須本諸歷代相沿之習慣不宜盲然相從取他人之主張以爲主張夫今日中國之仿效者惟日本而日本之仿效者惟德國不知德國教育本諸基督其一切設施方法與中土極爲懸殊蓋德人謂世界之智識動作皆爲上帝所畀與此實爲迷信教育（衛君謂作不合自然之事即爲迷信）然中國之迷信教育與西土之迷信教育同乎實則相背而馳也誠以中人之迷信教育純爲自動絕非受他種之影響即如中國之爲父母者其爲子女擇配確能得精神之結合者甚鮮故其所生之嬰孩亦甚易撫育大抵太偏於自然遂成爲不知覺之自然矣即其長也於不良之教育亦能順受而能力亦不能用以自衛是以夫婦之道不講其末流均歸失敗而已中庸曰君子之道造端夫婦所謂造端夫婦者蓋謂靈性與感覺有密切之關係而能使自然之道德發展非僅爲婚姻問題也今中國學子之腦經日漸進化而於父母之關係暨自然之道德均漸疏遠而學子之進學校其所應爲之事非所預計即以中國北方情形觀之其學生多來自田間一旦得爲學生榮莫大焉其甚者以制服可以高傲閭里遂有不辭跋涉而寄宿於家庭者推原其故實由於被服儒術者多臚然自大有以遺之斯亦迷信教育之一端也即至制服將敝而炫耀之心亦減於是酷愛金錢之心又起其畢業者則計較其薪金之所入以爲薪金愈大則娛樂之程限亦大及至迷信日深而父母夫婦之關係日少誠以有金錢以供給之即爲盡其責矣然中人之崇拜金錢由於崇拜祖宗而來西人之崇拜金錢由於崇拜上帝而來今德人之力戰列强亦爲金錢使然中人以愛金錢而求學均爲金錢之迷信也其次則爲仿效蓋中國自自然道德式微以後於是日以仿效他人爲事其極端乃如未開化之人其所仿效者皆爲人以下之事而結果未必即能相似然其仿效最甚者厥爲女學亦以步武西方文化而至此也綜觀中國之學子大抵不能離此三種迷信之教育無怪去自然之道德日遠矣斯誠今日急宜設法補救者至補救之方俟明日再詳述之

教育文件

教育部頒發動植礦物採集製造法簡說（續）

丁 材料

（一）標本瓶 大小形狀不一惟視動物之大小爲標準須備口徑大小及長短多種方可供用

（二）標本臺 姿勢標本所必需如欲示鳥在地上姿勢則以圓形方形之木板作台欲示棲止樹上姿勢則台板上可立一枯枝或丁字形止木若爲學術用品一切油漆彩色均宜省用只用白木板亦可

（三）玻璃眼 大小不同作半球狀一面圓凸一面扁平其圓凸之度須與動物眼球圓凸之度相應扁平面用克路達與松脂膏先點其中之眸次用油顏料塗其周圍之彩色待顏色乾後將圓凸面向外裝入標本與眞眼無異雖外洋原有製就各種彩色之眼其價甚昂不如用無色者自行塗染爲宜

（四）銅絲 此爲代充動物骨骼之用其粗細宜視動物之大小而殊故銅絲須備種種用時必先燒煆（以赤紅爲度）俟其冷以用之則柔軟而失彈性可以隨意曲折否則用鉛絲亦佳

（五）標本牌號 其形式因標本之大小而異上列標本種類名稱產地雌雄採集期及製造人等項依次記入以備後日之參考

上述各件外尙需指針縫針棉麻等均宜置備

普通植物採集法

甲 採集用具

一掘根器 掘出草本植物或小樹之根所用之器具金屬製之鏟即可

二小刀 須擇堅牢者以便剝取固着於樹上之地衣等

三翦枝翦刀 樹木之枝有刺之植物及整理所採之植物等皆用之

四採集箱 防枝葉之凋萎及攜帶之便利起見故用此箱用亞鉛板製成其形狀大小雖有種種普通以長一尺四五寸高七八寸厚二三寸者爲適用外面塗以黑色或藍色

五廣口瓶 口徑一寸五分至二寸高三四寸之玻璃瓶即可採集菌類藻類及柔軟易損傷之植物時用之

六小鐵鎚 採集固着於岩石上之地衣類等需之

七紙箋 記錄植物之特徵繫於所採標本上者

乙 植物應採之部分

一有花之枝

二有果實之枝

三若係草木併根亦採之

丙 採集植物體積之大小

植物可曲折者稍大亦無妨要以長一尺四五寸寬尺許之臺紙上能表示其植物之特徵爲度

丁 附箋 所採植物須附以紙箋記入名稱產地採集年月日及其他特徵（花果實之色彩草生或獨生等）

戊 記錄 凡聞見者皆須記錄其大要如左

一採集中採集地之高度土壤之性質及濕度日光照射之狀態及風之方向

二採集地之地理的形勢（如沼澤河岸乾燥原森林及關於此等各種狀況）

三同樣生活狀態下所生他植物之種類

四花之構造與訪花昆蟲之關係

五僅採取之部分不足表示其植物之特徵（如高大及全盛期等）則必略記其全形之大小

六採集植物各種器官之原色

己 清潔法 採集植物所着之污物或以清水潔之或俟稍乾時以柔軟之刷毛刷之但此際勿誤去其植物所特有之根粒外菌寄生物及枯凋之低生葉等

庚 採集時期 自二月至十一月但各植物開花結實之時期自有差異若於每月第一日曜（或土曜）及第三日曜（或土曜）兩度採集必無遺漏

辛 採集地 因地勢而所生植物之種類不同故分乾地濕地水澤高山之採集較爲便利（未完）

請注意

如以綠紙色香煙當作三炮台香煙贈人係大不恭

人以綠紙色香煙當作三炮台香煙贈君亦大不敬

英美煙公司

出版書目

專門治咳醫生 唐拾義

（會客時間）（下午五時至六時）（診症時間）（上午九時至下午四時每日祇診十二人若非重症恕不出診）

醫室上海英租界三馬路石路口

內外要聞 二

○奉天巡防隊改編陸軍之動機

奉天右後兩路巡防隊改編陸軍、傳已久、此中因限於經費改組頗爲困難、現因茲撫鎮守使之設、發生此議、茲將近日所聞錄之如左、

△軍官集省 自陰歷舊年吳興權鎮守使來省、馬鎮守使毛督統隨之、張鳴九督統亦在省、未返防所、孫旅長前次回省與馮督辦接洽後、督辦丞奉汲張兩旅長後路之陳督統亦相繼偕來、此數十重要軍官聯絡之餘、張督與楊參謀長亦曾爲數次茶話、關於兵防交涉及其他密要之外、於改編陸軍事亦曾略爲研究、

△軍隊現狀 吳馬兩氏所部巡防軍隊合張鳴九所部之游擊隊、計之僅二十餘營、步馬兩項固足改編、右路僅有炮隊一連、後路有炮隊一營、工程輜重非所固有、即以二十八師現狀言之、因限於當年部議、尚未完整、此際於軍械之配置、軍隊之添招、尚須平添五六千人、對於此項尚在躊躇、

△用欵預計 兩路巡防軍隊每年需款合餘萬兩、以其有警備隊性質、歸入政費支給、核減甚鉅、現由另款補助、若僅將後路編制一師、每年亦需百餘萬兩、雙管齊下、其數尤多、既名陸軍使爲國家軍隊、於變通定章由原餉劃抵之外、是款均將供給於中央云、

△軍械預儲 改師之後、須有統一之軍械、若悉數仰給於人、殊非所宜、吳興權鎮使前曾提倡在錦設立兵工廠、仿製新式器械、即以軍隊所需購械價本、及地方領械繳留並另集鉅款編師、若果實行、此舉尤不容緩、聞已將先期計畫以應急需、

△派員接洽 編師僅有動議、實行尚須時日、聞於決定後將由張督派員赴中央接洽、（一）此舉可否認爲成立、（二）認可後所需改編用款及常年用款、（一）常年用款由部發給、或指定款項截留、（二）改編後路鎮守使名目之存廢等問題云、

○陸宗輿過奉記

前任駐日本公使陸宗輿氏、於上月三十一日晚九鐘時、乘京奉火車到奉、先是督軍公署接京電、當即派員在站招待、奉天交涉特派員馬拱宸氏帶同譯員、亦赴站迎迓、當晚即寓南滿站大和旅館、一時中日士紳前往謁見者甚多、在陸氏之意本擬即換車赴日、因張督軍執請入城會談、遂宿一宵、本月一日午前往軍署謁見張督軍、即經張督軍請其午宴、列席陪飲者除三部統政財兩廳長王廳長馬署長外、尚有軍署顧問日員等、直至午後三時散席、陸在軍署又談數小時、五鐘時陸赴交涉署晤談、六鐘赴車站乘南滿車赴大連、改乘輪船東渡、陸氏此行並未帶有隨員、譯員僅一僕隨侍、外間因鄭家屯交涉案尚未解決、陸氏即往日本、頗惹世人注意、實則陸氏赴東、與其對人所述、係以交通銀行股東之資格赴日調查經濟狀況云、

○潯陽江上之蠻橫稽查員

自軍警盤查所撤銷後、往來旅客、頗稱便利、乃不料九江車站仍有所謂稽查員者、每與過客爲難、日前高等檢廳長范之杰由甯擕眷回贛、亦遭窘迫、其詳情如下、范廳長舟抵潯陽、即乘頭等車來省、時九江地方審檢兩廳人員、齊赴上車、均往送行、詎火車將開之際、突有身穿便服軀殼龐大之莽丈夫三人闖入范眷車房、揮令范讓坐、九江審檢廳送行護兵見此情形、即上前婉勸、就中有一人勃然大怒、自稱係鎮守使署憲兵劉排長、要你問我作甚、隨用巨靈之掌猛擊護兵、兵更與理論、益觸其怒、於是起而叢毆、范廳長及送行人員見其如此蠻橫、乃上前勸阻、該三人即向范詰問你係何許人、敢來多事、范答以官銜、三人愈怒曰、我不知道甚麼廳長、你敢與我到鎮守使署裏去嗎、范答隨你同去可也、於是范偕三人匆匆下車、經送行者及車中職員拉拉扯扯、謂何必與其同去、范始上車、來省事後、九江檢察廳長至鎮守使署、求見欲白上情、而該署傳達又拒而不納、後經該署某副官及吳道尹陳警廳長將此事告知吳鎮守使、立傳劉等到署、痛加棍責、並將三人分別降級、一面函范廳長道歉了事、然范已吃眼前虧不小矣、

○皖省官場現形紀

王昆亭者、皖垣隆興福紙鋪之一小夥也、目識之無、人極巧滑、前歲不知如何運動、竟充懷甯縣知事庶務員、該縣知事徐旭官聲極劣、係皆王招搖所致、旋徐赴粵署台山縣知事、王亦隨之往、復充台山各區總稽查、去年爲台邑紳民驅逐出境、幾乎性命不保、而徐旭初亦經粵省長呈請褫職查辦、徐之結果、皆造因於王也、現王捆載而歸、居然成富家翁、意猶未足、仍運動懷甯朱知事委充招待員、王近探聞潛山縣警局局長有更替消息、乃發奇想、向各方面運動、冀攫該局長一席、且以多數金錢爲之媒介、大約事已成熟、不日可望發表云、

和縣知事前呈以委員防護隄工、請予褒勵等情、當經倪省長批飭咨部核與成例不符、除駁斥外并行咨復、由本省酌獎、咨部立案、倪省長刻將和縣前知事裴景宋記大功一次、委員周家驥謝福昌各給予二等獎章、經行咨部註冊、以示鼓勵云、

省城萬億倉、創自前清、純然官辦性質、內容腐敗、光復後更換經理、暫行官督紳辦之權、乃該經理不知積穀爲備荒要政、仍襲前清故智、一味售穀、以致該倉現存之米、霉朽者約百數十石、徒縻公帑、殊成廢物、殊爲可惜、刻經倪省長查明、嚴飭懷甯縣會同該倉經理妥爲設法悉數變賣、并令縣知事將積穀情形切實整頓云、

○魯省政界新消息

△警察廳裁員 警察廳於去歲十月奉張省長訓令淘汰冗員、已將稽查等裁去三十餘人、及宮廳長臨去之日、又陸續添派數十人、此爲近年官場之通例、周廳長接任以來、尚未更動、近以總務科長易人、又迭次會議、擬定督察股暫留十六人、其他盡行裁去、果爾則又添一大批開缺員矣、

△更換大批知事 省署前日分飭四道道尹、將其所屬各知事之現在成績、詳細呈報、以便獎撤、茲聞各道現已呈報前來、張省長核閱後、擬更替二十餘縣、此項牌示日內即可發表云、

○鎮江商業現狀談

△鎮紳運動開放米禁 鎮江紳董近日對於振興地方商務一事、已自多方營謀、而於開放米禁一層、尤爲注意、以米禁苟得開放、則銀山門至西門橋一帶商鋪、均可營業發達、利市三倍、一反數年冷落氣象也、故去歲並特煩省長契友陳某至省署運動、嗣因某項阻礙、請求未果、然各紳董猶自竭力圖謀、未曾稍懈、鎮關稅務司因使輪船運米、可以增加稅收、乃亦令某洋行經理卓某會同各紳董設法、經再三請求省署、已略有轉機、入春以來商民希望成功之心愈急、昨商會總董吳澤民等公開會議籌劃進行方法、此事或可底於成矣、

△租界冷落情形 鎮江英租界地近江干、當陸運未通時、代百貨重集、行號衆多、故頗極興盛、近數年來因津浦鐵路建築成立、北貨南來者咸被中途阻截、不克來鎮、而租界行號、遂無營業可言、廣幫九家、去歲竟有八家遷至浦口、其餘各行號亦復紛紛遷移、租界景況、因即大不堪言、而工部局開支不敷甚鉅、乃重徵營業捐以資貼補、其開設之行號、既無營業、復被重捐、愈不能支、故今春開設租界多年之業安隆等行、均改遷入華界、以減開支、租界之內、近所餘者僅洋行十數家、聞工部局現將開禁、准許華人在租界內設立典當戲園浴堂等業、以圖維持云、

本埠時事

◉煙禁如期之外論

大陸報云、確悉中政府因欲於下月（三月）三十一日以前切實禁絕洋藥、已由馮副總統經手、與上海土商訂立合同、到期購買所存印土、專供合藥之用、其結果上海洋藥公所於下月三十一日以後即將解散、

大陸報社論云、鴉片貿易久爲中國困難問題之一、今乃卒聞有禁絕之說、此殊足令吾人欣慰者也、此後在外人一方面、其貿易已經終止、所有一切發生事件悉應中政府處置之、而今之政府、確有認眞希望撲滅烟禍之表示、故可深信其一經操有實權、必能切實進行、達到禁絕目的也、昨日路透電謂、馮副總統以國庫證券購買大批存土、一般人深爲讚許云云、而本館（大陸報）所得確息、則政府實自與立約訂購存土、以期平息因外人利益而起之一切爭端、按租界烟禁原定於三月三十一日起實行、此衆所共知者也、惟洋藥公所土商、以種種不得已之原因、知難於下月抄售罄存土、於是有請求展限之舉、而卒中政府切實拒絕、未能如願以償、後經雙方一再交涉、今始簽訂合同、所有存土歸中政府一並承購、刻雖不知其尚存幾何、此數大約總在一千五百箱左右、或不到此數、每箱價銀八千二百兩、夫中政府於此不過步他國之後塵而已、昔者日本政府亦嘗取外國出口商之存貨一舉而盡購之、今北京政府固明言以所購鴉片專供合藥之用、此又一絕佳之理由也、蓋鴉片一物、爲甚有價值之藥品、日本每年用以合藥之鴉片、爲數甚巨、而美國所用每年亦有一二千箱至三千箱云、確聞土商與政府所訂之合同、非爲牟利起見、其意蓋在絕止此項貿易、而爲一勞永逸之計也、蓋據土商之言謂、按照條約權利、鴉片貿易以年終爲截止之期、故即政府不與收買、仍可繼續行銷於內地、開放各省、此項合同在反對鴉片均自必竭力攻擊、昨日路透電中業已露其端矣、然據土商言則又謂此項計劃實於數年之前、由禁煙會中人發起、去歲納捐人大會、伊士拉與李德立兩人、因縮短煙禁期限問題起辯論時、曾提及之、而中政府嘗向英政府提議及此、當時以存土多、卒難實行、今則遠非昔比矣、此其所以能成爲事實也、聞中政府之出此、亦兼爲中國商人起見、若罷現有大宗烟土存放中國行棧、一旦價値忽落、其損失自必不貲、故此事就全體觀之、頗稱滿意、而土商與政府、卒能思得一法以絕烟患、而雙方各無損失、誠不可謂非幸事也、雖然詎有之者有所求、而不患無方法以爲供給、今中國人民之有煙霞癖者、尚不可以數計、則其禁絕需時、夫又何待言哉、惟洋藥之入口已從此截止、而不及兩月、政府即可取國內未售出之印土收歸己有、今後所宜注意者、乃其土之是否果爲藥用、與國內罌粟是否已經絕跡是已、質言之、則今後之禁煙事業、其權乃悉操諸中國是也、

◉甯杭鐵路新紀事

▲鍾局長請假 甯杭鐵路局長鍾文耀君、因病請假兩月、懇請派員代理、已經交通部批准委江紹沅代理、聞江君即行南下接事、故鍾局長已飭各科站隊趕辦移交矣、

▲沈總管赴杭 滬杭甬路運輸副總管沈成拭、爲調查各站站務、以憑稽考成績、於七日乘坐頭等公事車搭四號快車由滬至杭、轉赴江墅各站查察、一周再行前往甬紹各屬云、

▲調用貨車法 甯杭兩路局奉交通部令、開查國有鐵路互相調用貨車規則核定如左、（一）凡車輛所載貨物運至聯站、或將原車接運、或將貨載盤過車輛、則聽接收之路自擇、倘欲盤車、其費用應歸接收之路擔任、如果欲貨物在聯站盤車、應准寬限十二小時免收租用費、（二）如有貨載不盤過車者、則租用之路不得向主有該貨之商人收車租及延期費、但各該路如用自己車輛裝運、不在此例、凡盤車費用按照本條規定、不得取給於商人、（一）凡回頭空車交還出租之路時、須在原始接收之聯站交車、如有貨物裝往出租之路、或他路在出租之路線以外、而其所行路程當經原始接收之路者、或因捷便而取較短之路程者、均可用此空車裝運、（一）租用之路不得將所租之車裝貨運至非出租之路、惟該車運貨須經過出租之路、而出租之路亦應收受運之一分者不

者

▲更[illegible]

本路[illegible]

告各站云[illegible]

證）關係[illegible]安危最爲重要、本所爲醒眉目起見、特將各站之路簽分別其形式爲方圓長三種、藉資各站長一目了然、而免誤發之弊、茲訂於本月十日起一律更換新式路簽、除飭收發科照發外、該舊式路簽仰即繳還銷路爲要

[illegible]製成爲開車之憑 [illegible]管通

◉規復自治章程施行細則

江蘇縣議員聯合會前經函致各縣議員、於正月初五日假也是園開會研究規復地方自治章程施行細則、當經舉定陳則民沈信卿兩君起草、以備呈請採擇施行、茲悉陳沈兩君業經會擬脫稿、照錄如左、

第一條 本細則所稱之地方自治章程係指舊頒之府廳州縣自治章程、城鎮鄉自治章程、選舉章程、及江蘇浙江湖南等省單行之自治章程而言、

第二條 地方自治於三年某月日解散時、原有之職員還復之、並繼續其任期、

第三條 各地方自治團體原有之產財及經費還復之、

第四條 本施行細則自公布之日始、至國會議定自治法案公布之日止、爲有效期間、

◉禁烟會長將來滬

萬國改良會會長丁義華君、以中央禁烟條約期屆、頗應早籌善後辦法、特定於本月十三日在滬上北四川路青年會開禁烟大會、邀請各當道派遣代表蒞會、公同討論等情、曾紀前報、茲聞新任全國禁烟聯合會會長柏烈武君、亦以此舉關係重要、自應親自蒞會、與各當道代表討論意見、研究辦法、業於前日出京南下、預備在甯謁見馮副總統後、即乘車來滬、以便屆期與會云、

麥家[illegible] 泰協[illegible]

此丸係英京醫利醫學博士鑒定主治效能神應素著風行全球無待瑣述現因市上僞貨朦混魚目類珠香港伊克西藥公司委託本藥房獨家經理以昭信用零號[illegible]

法學博士 今井嘉幸著

中國國際法論

我國在國際上久立於不平等地位因國勢積弱所致本其轔結有不平等之契約爲之障也今後欲恢復國際上之地始不可不研究國際法例考日本今井博士執北洋法政教[illegible]有年於我之[illegible]以[illegible]我國[illegible]特詳因著是書李大釗君借[illegible]

上海 泰東發行 書[illegible]

應不致誤◎價目每聽洋一元每打洋十元
麥家圈大生大藥房謹啓

外大劍張潤之合譯
際情形者不可不人置一編也
定價大洋一元
局

◉私烟私土何其多

▲三林塘私煙案　近來本埠並四鄉一帶烟禁異常嚴厲無如犯者獨浦東三林塘楊思橋等處私售私吃到處皆有近有某偵探等與三林塘鎮大生堂藥店內之趙祖堂狼狽爲奸趙之家宅爲深房密戶晝夜客人開燈吃食洋烟乘間往返滬濱販運烟土數年來獲利頗豐趙之叔祖現爲該鎮經董聲勢浩大地方警局近在咫尺亦置之不見不聞　前日下午忽有該鎮商人沈某爲地方公益起見投該警局報告當經局員王俊甫督率長警馳往抄出值洋數百元之煙土並煙膏數十兩煙燈三只烟槍二支煙犯三名趙祖堂已乘間逃逸當將趙妻許氏拘獲連同一干人證解局略詰之下送由上海縣公署移送地方檢察廳訊辦午後奉檢察官預審一過判將該氏等分別收押煙證存案候查拘趙祖堂等到案再行訊究

▲再誌進口私土　昨報紀倪廷楨私運大宗煙土一案茲悉倪廷楨又名小老虎自稱在洋藥公所爲調查員此次與葛玉龍等專在外洋私運烟土來滬消售獲利甚多該煙土一經抵埠每有該幫中匪類爲之保險保運登陸前日倪等又在羅松公司輪船到申私帶大宗煙土一百六十餘斤照購進市價值洋一萬八千餘元當由藥水船一只爲之運送駛近陸家嘴爲水巡捕房探捕人贓並獲藥水船上舵工某甲已經逃去藥水船與烟土奉梅捕頭諭飭先送海關候讞倪葛二犯於昨午兩送地方廳請先午後由檢察官提案研訊倪等一味推諉堅不承認問官以當場捕獲豈容狡賴不法已極判令分別收押候辦

▲再審海參桶案　土販張嘉瑞金則足因在海參崴地方私吸禁止進口之紅土裝於海參桶內由英輪船運滬串同裕昌仁報關行夥吳壽康僞充海參朦混報關進口時被江海關西人查出報告稅務司控由總巡捕房派探將張金二人拘解公堂迭次研訊各情已紀本報前日午後由探將被告解廨奉王副會審官會同英卓領事升座復訊卽據裕昌仁報關行主葉仲蕃上堂證明吳壽康係伊學徒因此項貨物係屬洋貨故由吳將提單代張等至同豐泰報關行蓋戳報關惟提單上所蓋仁昌裕圖章當時並未看見云云繼據吳壽康至案訊供之下堂上以其所供各節於前堂供詞中多不符英領諭吳曰爾所供之詞前後不符殊多失實按照公堂定章謊供欺騙實犯刑事罪名如爾將實在情形供明本陪審官可以從寬毋庸起訴爾謊供之咎而吳堅執如前卽命退去訊之張嘉瑞供在海參崴開設豐泰成衣店曾在俄領事署註册　與金則足素未相識去年我乘輪到滬適金亦搭輪會晤茲云到申同家完婚遂與我同宿一房並非預約等語並延律師到堂代辯又據金則足之代表律師投案申明被告確係回家娶親現有見證到堂證明云云中西官核供會判金交五百元人洋並保張還押候再復訊

◉古物研究會誌盛

愛儷園（卽哈同花園）廣倉學宭所設古物研究會吉金樂石舊素新縑夙爲都人士所稱賞此次元宵佳節會期滿園火樹銀花車馬喧闐洵爲盛會來賓會員中則有繆老筱珊吳老昌碩李老梅盦老農髯左老子異李老平書哈老少甫廉君南湖袁君寒雲等二百餘人其陳列品之最精者爲李平書君之宋院本金盆撈月圖宋錢舜舉弁山雪霽圖卷宋劉松年春郊遊女圖卷董題元倪雲林山水御題清王烟客山水翁題澄心堂琴圖及元黃鶴山樵沙溪垂釣圖等哈少甫君之明宋石門瀟湘八景圖戴熙宏漢宮秋月圖明盛茂燁山居圖宋人刻山行旅圖等袁寒雲君之宋包貴松林虎嘯圖宋趙大年三俠圖宋寫本景祐乾象新書宋刊本水經注元人游仙唱和詩等廉南湖君之姚少卿山水長卷宋馬遠松陰觀瀑圖宋人麻姑圖軸暨芝瑛女史小楷各種而蔣惕庵君之郎世甯士女絹本吳漁山山水任步雲君之李穀齋山水席少卿君之鄭一桂御題黃鶴樓圖高敘之君之賈師古仕女沈期仲君之黃鶴山樵山水朱起莘君之元張渥人物卷鄧秋枚君之李嵩西湖圖均爲世所僅見至倪錫疇君之諸女蘇周郜伯鼎鄒適廬君之變王銓荊王璵席少卿君之周師望壺強夢漁君之漢玉陳印若君之乾隆御窰雕磁屏神工鬼斧古氣盎然洵可寶也西泠印社之周秦漢魏晉銅印一千餘紐哈園之殷虛甲骨八百餘件皆能既多且旨物聚所好其或然歟袁寒雲君另有古雙陸一局尤游戲品之古雅者會員暨來賓嘖嘖稱羨卽東西士女參觀者亦贊美不置云

◉護軍使訪晤商界

新任松滬護軍使盧子嘉於昨日午後四時偕秘書官杜梅叔外交員陳霞東乘汽車至縣商會拜會正副會長及全體議董各業領袖等預由正副會長顧馨一兩君歡迎至內廳旋由各議董均出接晤款以茗點暢談商務情形良久始興辭而出　復赴北市總商會拜會會長議董藉商一切云

◉李開侁赴粵過滬

前任廣東民政長李開侁因奉中央命令赴粵調查某項事件已於昨日由京來滬寓三馬路某旅社所帶隨從甚爲簡單聞勾留一二日卽當乘太古公司之某輪船赴港云

◉電政材料之籌劃

上海電報局長兼江蘇電政監督汪子賓君昨奉交通部第二二九號訓令云查電政常年支出材料實爲大宗屬於國內出產者品類甚多餘皆仰給外洋歐戰發生來源阻滯電報電話所用料品幾有斷絕之虞年來各處搜羅另星湊購價格昂貴虧損殊多關於設廠自製之計畫本廳籌議進行惟茲事體大人財兩項缺一不可舉辦之期實難預料欲求目前救濟之辦法頗有兩端一曰獎勵電品所用原料多爲吾國所固有徒以科學未精末由利用然近年以來如缸管電瓶磁料墨水等國內人均能接踵仿製雖大略粗而不精未盡適用卽偶有適用者若於出品太少供不給求亟宜力爲提倡以標本使之改良有製品已具有雛形者應示優先獎勵有製品確能合用者應加以補助俾得擴充其有能獨運匠心發明重要之電品或能仿造供電政上大宗之用而價值又能於舶來品相抗衡者尤當分別從優褒獎或酌予等用年限多一種出品卽少一分漏卮該監督於地方商業情形較爲熟悉務宜時時勸導樹之風聲此關於獎勵之急應注意也一曰節省電料分純一與消耗兩種向例各局領料均填寫清單漫無限制應由該監督就所轄區內詳加調查量無繁簡以定多寡定一適中之數用以爲發料之標準其有任意濫用亦照購入價值責令賠償不稍寬假至電料中有使用雖失效力者一經修理仍可復用如電瓶之炭精紙料紙張銅鐵之屬加以修理鎔浸仍可復用或可製造原料各局漫不經心視同廢物徧後各局對於此種電品已失效用而質料尚存應一律保存此關於節省之急應實行者也以上兩端應如何辦理之處仰該監督通行所屬各局擬具切實辦法呈部察奪勿延切切此令

◉迷信彩票押西牢

虹口天潼路一百另八號萬源順醬園經理張芹甫因捏造花帳用空帳銀八千三百二十餘兩洋九千四百五十餘元悉數向北四川路合衆藥房內之粵人關式及羅阿四處購買澳門等彩票用盡被園主張逸雲察出控由美捕房派探將張及關羅等先後拘獲並在張處搜出彩票一大皮箱　併解公堂訊判被告拘押候研訊核辦在案昨晨由捕將張芹甫等一干人解廨請訊先由原告張逸雲延律師上堂陳述案情並稱張芹甫私用帳銀鉅款悉被關羅二人騙去購買無用之彩票前堂已經承認應請懲辦關羅欺騙之罪質之張芹甫俯首無詞而關羅同延律師到堂辯護移時奉王副會審官核供商諸英白副領事以張芹甫監守自盜罪名成立遂判押西牢二年　如能將款交出再行帶堂復核　關式經售彩票違犯二百七十九條刑律應處以五等有期徒刑拘役十一個月羅阿四押七星期　分別示儆彩票消燬

◉司機人不服判罰

女教員周姚氏懷抱小孩於上月三十一號午後因乘黃包車行經老北門外民國路地方爲華商電車碰撞受傷越時殞命曾經初級檢廳集證訊辦判令該電車三十一號司機人田照洪罰金洋五十元在案茲悉該司機人田照洪不服判決延請律師備具理由預備提起上訴其理由略謂電車司機人之責務祇有踏鈴告警凡遇行人車輛而在軌內行走鬧鈴不避險於碰撞者亦僅倒扳機關使令停車此外別無他法蓋電車行駛係在軌道不能越出軌外乃發禍碰撞一切危險各事皆因佔及軌道範圍之內致生禍患而老北門外一帶之軌道灣形甚多豈能行駛快車至是日周姚氏所乘之黃包車由東往西當時電車亦係由東往西該黃包車原來行走之時係在電車之北側（法界一邊）該黃包車夫驟聞汽車警笛忽然由北往南意將在電車之前越過行未數步該黃包車忽又由南往北仍在軌道間穿越以致電車將黃包車撞翻周姚氏與小孩均從黃包車內傾出滾入電車之救命板內當翻車時際尚有法界一百六十六號華捕目見急將倒翻之黃包車拖在北首法界司機人亦卽跳下施救其咎乃在黃包車夫如果開駛快車則黃包車被碰之後勢必爲電車輾成粉碎卽法界之華捕亦不能將車拖入法界馬路且有住居安富里一號門牌之朱雪卿願作見證因此奉判罰金殊難甘服爰特上訴云云

◉寰球常年大會記

寰球中國學生會訂期二月十號卽本星期六晚六時半假座西藏路一品香舉行第十二次常年大會已紀前報茲聞該會得各埠會員來函報到者頗不乏人屆時開會發表新選董事爲李登輝朱少屏鍾文耀唐露園余日章曹錫庚吳和士楊德鈞周錫三韓玉麐徐紉蓀朱榜生周越然錢新之王立才等諸君並有余日章君攜帶各種圖表蒞會演說名言至理必可動聽其預定秩序大略如下（一）工部局音樂隊奏樂（二）主席報告李登輝君（三）徵求團長報告朱少屏君凡得一百分以上者贈送獎品朱少屏君徵得一千二百零八分楊德鈞君徵得五百五十三分唐露園君徵得三百二十七分李登輝君徵得二百九十七分吳和士君徵得二百八十八分沈叔玉君徵得二百七十分徐紉蓀君徵得二百四十七分郭仲良君徵得一百二十四分洪炳甲君徵得一百二十三分林蘭森君徵得一百零一分古達程君徵得一百分（四）余日章君演說（五）宋漢章君演說（六）發給獎品余日章君（七）全體攝影（八）散會

◉銅雀台舊物運滬

本埠重慶路西興隆坊二百三十五號半程宅刻有安徽人呂某運到極大古缸一件缸爲穎州李氏思古閣所存漢器八種之一後歸鹿貽尚中丞先後經翁覃溪葉閬山諸老審定的是銅雀台舊物古光異彩蒼潤非常近爲呂所得聞不日將運往北京置之古物陳列所中以資講求國粹者參攷云

◉崇明知事將撤任

崇明縣知事倪文德近因不洽輿論曾由該縣紳民陸某等聯名具控省公署及滬海道尹公署指控私吸鴉片玩視公務業經齊省長派員前往密查事出有因聞日內將調省察看如確有嗜好卽行撤任另委妥員接替云

◉戒煙淺說之抄發

上海縣公署昨日訓令通俗教育館主任丁熙咸文云案奉江蘇省長公署第二二三零號訓令內開案准教育部咨送京師模範通俗教育講所二印戒烟淺說到署准此除咨復暨分行外合將該書發交該知事卽發所屬各講演機關以資參攷此令等因到署奉此合抄淺說訓令該主任知照此令（計抄戒吸鴉片烟淺說從略）丁主任本文後已派員分赴各鄉宣講矣

◉綢業去歲之盈虧

滬埠綢緞一業素稱繁盛去年雖市面凋敝而該業仍不稍減色商業習慣一年盈虧恆在歲終外人不過揣測其盛衰而倘中真相須俟新年經理赴店主處交納紅帳方知實數茲最近調查得該業中去歲以大綸爲最佳全年生意有一百餘萬其利除開銷外可餘八萬左右其次則老介福九章嘉綸生意雖不如大綸而獲利亦在三四萬之譜惟綢莊絲經帳房則因絲經漲工價加增成本過重雖然漲價終屬不敷故虧蝕者居其多數云

◉搶刦案兩則併誌

開封路三百四十七號門牌絲商朱秋生家於前晚六點餘鐘突來盜匪六人以二人在門外把風餘盜一擁入內各出手槍嚇制朱之家屬及男女僕從人等閉置一室翻箱倒篋搜刦值洋八百餘元之金珠飾物攜贓一哄而逃事後卽由朱投報匯司捕房立飭中西包探分頭追捕匪已杳無蹤跡矣

法界華格臬路榮祿里附近昨日午後四時有年約六十餘歲之老嫗手持銀洋一元赴錢店兌換角洋行至李梅路轉灣處忽來身穿灰布棉袍口操揚州音之匪徒兩人從後追上將所持之洋搶去老嫗大聲呼救追路人麕集而該匪徒等已向長濱路逸去杳如黃鶴矣

◉氣象台報告

二月八日反旋風復現於中國大陸全境揚子口天氣日中甚晏午後起轉清海濱一帶信風爽利九日晴晨間寒而有白霜北涼風勢甚微弱預告本境天晴而多雲北方有霧南方有緩和之微風

熱度報告最高四十五度零最低二十一度九

去年同日最高四十一度七最低三十二度九

中國精華眼鏡公司

光學之研究愈趨高明推行愈廣本公司以最精良之機器製成最瑩澈之明晶合目光之遠近饜顧客之懽心價不增高貨求誠實應有鏡架鏡片各種花色靡不完備悉聽惠顧諸君任意選擇焉

上海英大馬路抛球場西六十九號電話一二四二

報餘叢載

文苑

●述懷次一山韻（漱巖）

懶骨恐無丹可換，愁腸只有酒能撐。本來亂世文章賤，賣盡癡獃浪得名。
樂府新翻烏夜啼，逢場看鬪少年雞。傳詩苦憶圍爐語，斷墨零縑哭道西（謂子裳師作古）

●題民國演義（漱巖）

醉呼天帝問蟲蟲，哭作雷霆笑作風。冷眼一編真玩世，陽秋皮裏滑稽雄。
鉤魂攝魄鬼神號，風雨間窗當讀騷。僥倖成名皆豎子，英雄不直海鳧毛。
皂白混淆無信史，玄黃交戰有稗官。人非瞎子當開眼，莫作尋常小說看。
不合時宜滿肚皮，料他明昧亦明知。神州長夜何年旦，嘔盡心肝更向誰。

諸文

●橘子不看燈說（秋水）

俗諺謂橘子不看燈。蓋謂冬橘不能久留待至上元試燈。而橘子已將霉變矣。古人有詞曰。燕子生平。眞恨事。不見梅花。以橘子衡之。而其理可喩矣。江南有丹橘。橘之爲物。自見懷於陸郎。而即傳名於江左。橘中之樂。雖老叟其莫能喩。試燈之風。即上元亦已邇矣。雖非逾淮而爲枳。不啻遷地而弗良。際銀花火樹之輝煌。已碩果留遺之僅有。似尹邢之避面。若矛盾之相將。非類星星之燎原。儼若顆顆而隕穫。倘遇陸郎之懷。我當告以春風送暖。妙年之佳景無多。苟逢老叟之偕。來宜語以烟景正佳。垂白之光陰足惜。擬元夜宣崙之奪。非萬人空巷而攜囊者。或應嘆空回。促士子文虎之遊。苟一語詼諧。則奪彩者。必盛筵以去。（文虎射中有以橘爲酬者）

贈券大洋六角

小說

●覆水記　原名East Lynne　著者Mrs Henry Wood　譯者杭縣魏易

卷三

第三章

（續）

千年楠木獨幅壽材出現
本主人率兵入西藏與地屯墾無心幸遇千年楠木新舊壽器長寬厚實迥異常材清涉重灘崎嶇運滬求售存貨無多如有雇主請於每日上午十時至下午三時在北京路歐直里十一號看貨或借看尚不候

華洋商業調查錄　每本一册　定價五角　一册　定價一角

海禮查道原來如此那就好了我但聽說我女兒請了一位法國保母以爲你必是法國人你的樣子却像是法國人你不說明了我簡直看不出你是英國人呢你不是法國人也好法國保母人家家請不得的伊沙貝兒道你以爲請不得的麼海禮查道豈但以爲請不得簡直認定是請不得的我兩個女兒小的時候我內人先僱一個法國使女服侍他們後來還要請法國保姆教他們我就有些不以爲然我說請了法國保姆來定要引誘我女兒奉天主教還要吃那田雞肉我內人定說女孩兒家必要學些法國話人家都是如此的我就依了他請了一個來不到兩年功夫（句）說到這裏便不往下說伊沙貝兒道後來怎樣呢海禮查道以下的話有些不便說的我當時有個兄弟他是海軍上校因病告假住在我家裏那曉得那個保姆一路進了我的們他們兩個早勾搭上了我們夫婦睡在鼓裏後來被我查出了我立刻把那女的撵了出去又狠狠責備內人一頓前幾天有人告訴我說我這個女兒請了一個法國保姆我就說該打巴掌巴爾巴拉忙說道我親口對爸爸說的湍女士是英國人你老人家記錯了（未完）

新聞屑

●學校中演花鼓戲　△教育界之怪現象

長沙城外某專門學校校長。患得患失以獻媚學生鞏固飯碗爲惟一之目的去年十二月三十一日及今年元日竟聯合一般校中無耻教職員。及青年美貌之學生在校中演唱花鼓淫戲。通宵達旦。美其名曰文明新戲。實不値識者一笑也三十一號所演者爲老配少。內容係一少年與一老年。欲置妾。後受媒人欺騙。少年娶老妻。老年反娶少艾。後少年與老年及少艾於酒館相遇少年與少艾雙方慕戀眉目傳情。醜態畢露。少艾竟將老夫用酒勸醉。與少年戀奸而逃。（下節未演內中扮演人學生某去少年學生陳某去少艾學生李某去酒館夥計）初一日所演者第一齣蔡鍔與小鳳仙歷史。描摹備盡不解用意所在（內中扮演人學生曾某去小鳳仙學生吳某去蔡宅侍女學生吳某去袁世凱）第二齣爲浪子鏡內容係一浪子生平放蕩無羈送入某學校肄業後不守校規被開缺開缺後益放縱無日不在花叢中其演浪子狎遊情節。教員與學生互相調戲。奇醜無倫（下節未演內中扮演人物理教員某去浪子監學某去浪子父學生曾某陳某吳某去妓女）按是劇名浪子鏡自應描寫浪子下場作當頭之棒喝乃竟一味淫蕩爲青年學子作實行罪惡之導師其情不可原也演時掌聲如雷。該校長尤嘖嘖贊美。校中新來教員某。初自日本畢業歸者亦復塗抹脂粉。願扮旦角。按學校演唱新戲本屬無可指摘乃該校教職員及學生借文明之場所。爲打茶圍吊膀子之實習。敗壞校風不顧廉恥莫此爲甚并聞演戲前一晚從城中借女衣多襲出城爲警察干涉。一時傳爲話柄此眞教育界之怪現象也

●姦殺案斷合判詞　▲撫瘡痍而知悔　斑斑皆記事之珠

清江王得標。向曾從戎近乃退伍經商娶妻屈氏。清江人幼隨其姊金姓長成年華花信妾育可人十月間歸甯金家。不甘寂寞與鄰居染工杜鴻和結不解緣。鶯鶯燕燕已非一日好事多磨王忽來浦穢聲充耳殊覺難堪於十月二十八夜分報知警士自任捉姦。破扉而入。一雙野鴛鴦。好夢初濃。王一時憤不可遏。持刀戳傷杜鴻和七處。並將王屈氏肺葉刺出。次日由淮陰縣知事。派員檢驗屬實將杜鴻和暨王屈氏舁送仁慈醫院分別療治月餘後傷均痊愈。王乃具呈自請和解。趙知事傳訊兩造同意。爰仍斷合。并爲駢體判詞如左

此案王屈氏以新嫁娘作歸甯女流連忘返居住自由夫王得標乍釋戈矛初調琴瑟因結褵之愛戀遂放舸以來尋囊溜而小作勾留家貧且顧闠營業雖羅扶運六韜之略猶嫺思振乾綱七尺之軀無恙彼杜鴻和者居對門闤業操靛染設色并躭好色餘資每作遊資慕少艾則相與目成拔閑花而竟忘指摘鶯鶯燕燕沼浪結萍緣鸚鵡簾櫳風傳花信疑聲冠於李下賂移牀於床頭氏夫固屬耳於垣怒皆欲裂奈何慾欲無邊迷津不渡仲子勿踰里。樹杞下胡安攀條。羅敷自有夫。臥榻側豈容鼾睡。小兒女方喁喁私語。纏綿兩訴私情。彼丈夫本赳赳武夫。解決一憑武力。曩定格殺勿論之律。今頒防衛不罪之條。又何責焉時則月黑飛烏宵深警犬藏兵袖底狹路相尋奮力衝頭破扉直入窗出并州雪刃燕尾雙分鐕殘倩女香魂蠻腰幾折杜鵑眞成血染野鴛若共霞飛血花與淚絮齊飄肺葉共口脂一色與隆巷猝然興訟清正女失此清操是何露水前緣結此風流惡果哉幸焉遠來扁鵲廣布仁慈輸入青蚨勻分藥裹此則創深割臂彼則痛切鏤肝既續命之湯藉亦返魂之術善前塵若夢往事如烟撫瘡痍而知悔。斑斑皆記事之珠。起蓬勃分生機歷歷比回春之草不以一失足貽千古恨再回頭是百年身殆哉險矣方數重之信牒頻催忽兩造之誓詞上達藉得免究標屈非云蠖屈誓杜將來和誘鳴作鴻哀措詞頗綽釋衿平前隙似冰消霧散先倘疑有假託繼乃訊係實情庭且公開人爭旁聽一則形容皺穌俯首無詞一則粉黛飄零低眉欲泣若必明罰敕法。包孝肅鐵面無私。轉致怨女曠夫。周文王仁心莫逮。告訴權既經放棄。姦非律何待研求。議既洽乎雙方絪合開夫三面剪刀毀去。休管二月春風。簡貼還將。仍是百年嘉偶。修省青年私德滌除白璧微瑕口頭已訴誨諄諄書面宜吉祥止止綴以雅語以過鄭風此諭

●杭州新年百面觀　△參觀前昨兩日報

▲上工酒　各鄉紳宦之家。其所雇工人。（俗名做長工者）每逢年底。咸紛紛回家度歲。至次年正月中旬其主人翁按照其人平時工作之勤惰。以定去留。其照常雇用者。乃邀其原介紹人偕同該工人來家設筵相請。名曰吃上工酒。其主人必入席相陪親自執壺勸酒。宴畢即與之議訂工價。照常開工故日來各鄉民家擺年酒後又繼以此種宴會恩酬頗爲忙碌

▲占年歲　鄉間如臨平亭趾五杭小林博樂等處各社廟每逢歲首元宵佳節廟中住持僧道。咸虔心齋沐。以黃紙一張。將就地所有各項花息。如五穀蠶花柑蔗老蠶豆栗子之類逐款開列。在神前默祝。按款求籤。即以籤內所載各古人名。即劉香女姜太公曹操等人名是詳加解釋。以卜收成之豐歉。一面並將所求籤內各古人名填寫於各項花息名目之下榜示廟前。庶各鄉民見之得以趨吉避凶如籤內柑蔗收成不佳即可少種以免虧本之意聞是項占卜往往靈驗故近日鄉民之赴廟抄錄籤者紛至沓來

▲謝竈神　杭俗正月十六日。爲各家新婦歸甯母氏之期。至二月初二日。由婿家備輿將新婦接回。使之煎糕炒豆。以祀竈神。名曰謝竈。鄉間無此風俗惟西鎮勾莊等處有新娘謝竈之舉。然與杭州俗例迥不相同聞是日該鄉各新娘由母家備具糉子數十枚及素菜香燭等物。携歸夫家。祭竈畢即將前項祭品。分送各親友。以致戚誼饗費銀錢頗屬不貲

黑幕大披露

●答上海之黑幕（續）　莊天弔述　生可潤文

▲本館徵文（乙等）贈現金　▲額外加贈筆資

七拐騙人販之黑幕

昔有巨騙某甲部下黨員數十人均具有第一等之騙術者也甲家資頗富開設綢緞錢莊洋貨等字號不下十餘家而其平日經營之事業即以串保爲唯一之發財捷徑例如用一夥友必須有人擔保若干元用一帳房亦須有人擔保若干元若者爲式老夫若者爲收帳員亦均須有人擔保若干元實則某甲字號之所謂夥友帳房式老夫收帳員等殆無一而非騙子（店夥中亦間有不參預騙務者則皆執行買賣之職務者也其參預騙務者皆掛名而已）及至日後某某捲逃帳項者保賠償某某偷竊貨物責保理楚而爲之保者則皆如前篇所述受人誘保者也一年之中保人代賠者輒數十起厥後斯事漸被外人查知將圖不利於甲甲聞之乃將各店一律倒閉更被捲騙若干萬之貨物以去斯爲翻戲串保之又一幕

●上海之黑幕二　▲本館徵文　乙等　現金書券搭贈

拆白黨之黑幕（續）（飯生）

磨鏡黨之名在今日知者尙鮮報紙上雖或一見然此中黑幕外界頗不易探得此黨黨員非如世俗傳述一種之陰陽人蓋以女兒之身裝置一種特製器具而能人道者也女子之悅彼黨既無危險且能適如所欲而兩女同榻即丈夫亦絕無權力干涉滬上著名坤伶翁□□蕩婦強盜□□又開設某小飯店之截髮婦人均推彼黨健將其乾女兒姊妹殆不下數十人焉（女子悅磨鏡黨者表面上咸認爲拜乾娘結姊妹）

近時女拆白黨之勢力日漸澎漲其所設局套亦日新月異如本埠南京路星卜家吳□□之愛騙記者當時曾著白話小說（瞎來瞎去）一篇刊諸小說日報茲節述之初一婦婦就吳館求卜謂家中時聞異聲吳謂故夫作祟宜禳解之婦請吳親去禳懺遂通焉月餘婦忽謂有洋房一所押出逾期催贖甚急尙缺若干金並出押單道契視吳吳始猶豫不決婦謂贖時必須與汝同去吳乃信之及期吳與婦一輛雙馬同車偕往至其處婦令吳坐車中稍待珊珊入洋房而去吳待久不出令馬夫詢諸管門人始知此洋房係空屋而待租者婦已從後門去矣萬餘金鈔券彼不費吹灰之力從容攜去昔人謂（騙子有狀元之才）信然

又有一男拆白黨受女拆白黨之騙者眞所謂大水沖了龍王廟一家人不認得一家人也該男黨員吊得此女黨員時以爲貴家嬌客大好一宗買賣安可輕輕放過遂大下本錢凡嬌客意有所欲罔不如旨立辦其結果爲騙去珍珠一串約値數千金該女黨員家中陳設一切器物之租貸金及傭役之工資均未支付男黨員被累不堪一方面尙受同黨之抱怨云

記者今更以外國拆白黨之名告閱者閱者必將詫余爲一派胡言亂語孰知天下事任何離奇莫不有聞所未聞遂以爲奇耳此人與中國拆白黨斯亦何足爲奇不過諸君之上海之有外國拆白黨俱樂部部長陳□□黨員□□□□均相交好曾騙得一廣東婦人田產數萬金城內果園（果園即所謂大假山者是也爲拆白黨與婦女約會之祕密窟宅）時有彼之蹤跡其人性極圓滑善中國語言記者曾與一面至其名姓記者無此標力以告閱者也（完）

棠任公先生序　張君勱先生著
中央地方之限解決　省制條議出版
方今第一問題爲中央各省權限問題此問題而解決則兵事財政各端皆可迎刃而解張君研究此問題有年將其所著出版 [illegible]